（明治四十一年十一月三日第三種郵便物認可）

泰東日報

發行人 阿部眞言 編輯人 李 印刷人 李

本報創刊西歷一九〇八年
社址 大連市奧町八十五番地
電話 社長室四五二四 營業局八〇九一 編輯局八〇九二 廣告部八〇〇

價目

本埠	外埠	廣告
零售每份七分 每月壹元三角	每月壹元四角五分 半年八元四角 全年十六元六角 以上俱以現大洋本位計算 但中國以外以金票爲本位	每行（五號字十三字）一日刊費壹元 指定特別地位加倍 長期另議

歲首感言

中國人民。呻吟于專制政體之下。計已數千年。歷代雖間有聖君賢相出。克享一時之安樂終以郅治之日少。束縛之時多。自由難完全享受也。及辛亥武昌起義。推倒專制。改建共和。方始還我自由。國人之如何欣喜。要亦當可知矣。然自共和成立以來。迄今又二十年於玆。祗以軍閥之爭權奪利。不惜殘民以逞。且此仆彼興。有如走馬燈式。致國人雖幸脫專制淫威。却飽嘗共和痛苦。今也國人既已痛恨專制。又復憎惡共和。此後將如何另尋出路。以生存於今日之世。殊使人煩悶無限。

如是則中國將來。果無若何希望乎。抑即自此而入于滅亡之途乎。是又不然。蓋中國既爲文明古國。吾人深信其決不能如是之易於滅亡也。試以悠久之中國歷史觀之。共和以後二十年之光陰。實不過一轉瞬之間耳。以此轉瞬之治亂。即斷定中國之存亡。實不免輕忽之譏。緣中國多年專制。既已推倒矣。勢將爲共和之新建設。當此政體變更過渡時期。經過數十年之亂世。弗克臻於治理者。實亦當然之理。決無須用其悲觀。今吾人惟有祈此過渡時期之亂局。勿再延長。俾國人早出水火而登袵席。是所馨香祝禱者也。尤以立國於今日之世界。環處各種族激烈生存競爭之中。雖同一內亂。然其影響所及。則與曩昔大異。以中國過去之歷史言。經過二三十年而內亂仍不已者。雖不乏其例。然如今日之外失國威。內致民困。演出可悲可泣之痛史者。則實未之前覩。夫居今之世。一種族一國家決難孤立而能存在。蓋凡政治經濟思想文化。莫不胥有連帶之關係。故若一種族一國家。欲脫離此等關係。而專事內亂。殆亦爲四圍情勢之所弗許。苟昧乎此理。永事內亂。則結果必至內外交迫。而陷於如今日中國不可收拾之現狀也。

試觀諸共和以後之內亂。始則數年一次大亂。繼則每年小亂無間斷。吾人以斯等勢微力衰之現象。認爲內亂漸將近于終息。蓋當初之內亂。乃各派因主義主張而團結。形成一大勢力以相爭。嗣以內亂之不已。各派之分子乃龐雜益甚。遂亦無所謂主義主張。一惟權利之是趨。皂白既不可分。乃至成爲灰色分子。斯等分子。集易而散亦易。以其散之易。故亂之止也亦可期。以此觀之。則共和以後之內亂。行將以昨年而告終。自今年始殆將由亂而入治。另劃一新時期焉。環顧今日之國情。所謂東北事變也。寧粵和議也。蔣張下野也。閻馮舉動也。韓石態度也。共匪跳梁也。可用爲論說材料者。誠屬不尠。然吾人概不欲多所論列。惟以今年中國大勢。既露有由亂入治之朕兆。故特爲揭出。以作新年祝詞。當爲閱者諸君之所樂聞也歟。

南京政府令張學良
固守錦州勿擅退
故張令別動隊義勇軍力抗
退錦軍隊均集于灤州昌黎

【天津三十一日發電】錦州東北軍於今朝通過山海關現已撤至灤州、據聞該次撤退者計有第十二旅凡四千餘名、又第四旅亦由錦州開始撤退、其撤退地點係昌黎云、

【又電】溝帮子已失守、日本飛機徘徊於錦州上空、錦州所殘餘東北軍尚有六旅共七萬餘衆、以不克即時撤退極爲狼狽、故形勢重大、東北全軍之覆滅或將難免、

【又電】日本迫近錦州、同時東北軍即開始陸續撤退、而在錦州以別動隊及義勇軍死守、該等士氣極爲激昂、在錦州軍則要求速派後援軍、南京政府則令張學良死守錦州、而張學良亦知錦州東北軍撤退、對內的恐有發生他種事態、故其令別動隊與義勇軍扼守、東北軍參謀長榮臻昨夜抵錦、而督勵之云、

【又電】錦州軍之撤退表面、係總退却、實際僅一部分耳、至其眞意乃全爲緩和日軍之攻擊、同時可導日本於國際關係上之不利、即錦州東北軍在開始撤退之前、先對外交團領事團及中國報根及外國報紙並外國通信員、詳述細情、其向外國通信則謂日軍攻擊無抵抗、撤退之中國軍辭語、但事實乃係局部的撤退、其目的擬陷日軍於窮地、此每在裡面有英國公使爲之策動、而中國所撤退之軍隊、則集中於英國勢力範圍內之灤州一帶、足可証明此爲事實、據云一部外人等對英國公使之援助張學良等、頗爲注意云、

張令王樹常
嚴護北寧線
以其關係華北生命
結果如何自負其責

【天津三十一日發電】張學良電令王樹常云、北寧線係制華北生死之生命線、其速增派裝甲車嚴事保護、至其結果如何、則以絕對責任歸之於我、云云、又北寧鐵路局長高紀毅氏刻已布告於路局各員司、停止新年休假藉作普處國內各大問題之資云、

張之下令退軍
純爲保全實力
以待日後更生計畫

【北平卅日發電】張學良爲於卅日夜復向全軍發出總退却、避免錦州之正面衝突、於廿九命惟此以列車分配關係、故張日夜已命令一旅向關內撤退、氏命其部屬於卅一日開始繼續撤退云云、據此則遼河西方於歐日中當無中國軍一兵存在矣、惟張學良目下雖迴避錦州爭奪戰、但其保全部隊自必待日後之更生計劃者可無疑義、

英國派決兵
開赴唐山一帶
藉以維獲英國權益

【天津卅日發電】當地之英國軍隊、因同錦州軍撤退、於唐山方面爲維護英國之權益起見、已決於一月二日配兵於唐山一帶、本日午後業向北寧線鐵路局命其準備列車以便搭乘英軍云、

難民所述
錦州情況

【天津三十一日發電】刻處由錦州來到當地避難民之談話云、由前線負死傷者紛紛向後方抑送、又錦州軍中有多數逃亡兵混名在內、於錦州城之內外任意掠奪、其亂暴景況語難盡述、

國聯對日軍行動
望以此爲止境
中日形勢如無特別變化 定期會前無須開緊急會

【日內瓦三十日發電】日軍漸次西進行將迫近錦州、當地接此等情報、國際聯盟方面皆認爲十二月十日理事會之決議完全歸於失敗、並深信張學良如將軍隊撤退於關內、倘予維持不使事態擴大、而聯盟本部甚希望對華調查委員到着前、日本軍之此次行動爲最後的行動、並信日軍在調查委員監視之下不至復有新的軍事行動、據觀國際聯盟理事會、對在滿洲之中日兩軍之形勢、若無特別緊急會議之要時、在一月廿五日之定期理事會前當不須開任何緊急會議云、

日軍陷白旗堡後
饒陽河站亦危
東北軍退向溝帮子

【新民三十日發電】日本裝甲列車十輛突破白旗堡後、即直向前方蕩進比及午前十時半許開抵饒陽河時、遂與東北軍開始裝甲列車戰、日軍射擊猛、饒陽河車站之陷落已迫目前、

【又電】日軍嘉村團長之第一裝甲列車、與華軍之裝甲列車於白旗堡之前方開始激戰、比及交戰四十分鐘許華軍不支向西方退却日軍目下在追擊中、

【又電】東北軍裝甲列車突然爆破、因日軍之掩護攻擊白旗堡之東北軍陣地遂被突破、日軍乘勢追擊、並於第一裝甲列車之次、急襲之第二、第三、第四共十一輛之裝甲列車婉然作長蛇形一面向傍鐵道兩側敗走之東北軍射擊、一面復暢行無阻直向西方蕩進、

【打虎山卅日發電】本日午前十時餘、東北軍爲掩護後退、於打虎山繞陽河間向日軍繼續頑强抵抗、內中有東北軍有力部隊已開始向溝帮子方面退却、

歲慶更生之東北要人

臧式毅

趙欣伯

熙洽

馮果尚拖地盤慾耶
據傳過濟時曾與魯韓密議
由孫殿英所部由津浦取津

【天津卅日發電】據傳馮玉祥在濟南與韓復渠秘密會見之際、計畫於最近之將來討伐張學良軍、以孫殿英所指揮之聯合軍、由津浦線前進、乘在天津附近之龐炳勳部隊兵變機會、而與山西西北軍相呼應、以奪取天津之地盤云。

朝陽爲匪襲
陷于大混亂

【天津三十日發電】爲東北軍預定向熱河撤退地點之朝陽地方、於廿九日突有畢占一者統率之土匪約千餘名前來襲擊、因之朝陽方面遂陷於大混亂狀態、

錦府亦移灤

【北平卅日發電】錦州東北軍撤退、同時錦州政府隨即移於灤州、據觀似此等之變體政府恐將不久自然消滅云、

啓事

駒光易逝、又屆新年、本報同仁、遵循往例、休息四日、以資祝賀、自二日起至五日止無報、六日照常出版此啓、

國府組織法全文

【南京通訊】修正中華民國國民政府組織法、已經四屆一中全會第三次會議通過、玆錄全文如下、

第一章 總則

第一條 國民政府依據中華民國訓政時期約法、第七十七條之規定制定中華民國國民政府組織法、

第二章 國民政府

第二條 國民政府總攬中華民國之治權、

第三條 國民政府統率陸海空軍、

第四條 國民政府行使宣戰媾和及締結條約之權、

第五條 國民政府公布法律發布命令、

第六條 國民政府行大赦特赦及減刑復權、

第七條 國民政府授與榮典、

第八條 國民政府以左列五院獨立行使行政立法司法考試監察五種治權、（一）行政院（二）立法院（三）司法院（四）考試院（五）監察院、

第九條 國民政府於必要時、得設置各直屬機關、隸於國民政府、其組織以法律定之、

第十條 國民政府主席一人、委員二十四人至三十六人、各院院長副院長各一人由中國國民黨中央執行委員會選任之、

第十一條 國民政府主席、爲中華民國元首、對內對外、代表國民政府、但不負實際政治責任、

第十二條 國民政府主席不得兼其他官職、

第十三條 國民政府主席、任期二年、得連任一次、但於憲法頒布時、應依法改選之、

第十四條 國民政府所有命令處分、以及關於軍事動員之命令、由國民政府主席署名行之、但須經關係部院院長部之署名始生效、

第十五條 憲法未頒布前、行政立法司法監察考試各院、各自對中國國民黨中央執行委員會負責、

第三章 國民政府委員會

第十六條 國民政府委員會以國民政府主席及委員組織之、

第十七條 院與院間不能解決之事項、由國民政府委員會議決、

第十八條 國民政府委員會會議規程另訂之、

第四章 行政院

第十九條 行政院爲國民政府最高行政機關、

第二十條 行政院設各部、分掌行政之職權、關於特定之行政事宜、得設委員會掌理之、

第二十一條 行政院各部、設部長一人、政務次長、常務次長各一人、各委員會設委員長副委員長各一人、委員若干人、行政院各部長委員長之人選、由行政院院長提請國民政府主席依法任免之、各部之政務次長常務次長、及各委員會之副委員長委員、由行政院院長提請國民政府主席依法任免之、

第二十二條 行政院院長因事故不能執行職務時、副院長代理之、

第二十三條 行政院會議由行政院院長副院長各部部長各委員會委員長組織之會議時以行政院院長爲主席、

第二十四條 左列事項應經行政院會議議決（一）提出於立法院之法律案（二）提出於立法院之預算案（三）提出於立法院之大赦案（四）提出於立法院之宣戰媾和案（五）薦任以上行政司法官吏之任免（六）行政院各部司委員會間、不能解決之事項（七）其他依法律或行政院院長認爲應付行政院會議議決事項、

第二十五條 行政院所有命令及處分、其關於一般行政者、須經全體部長之副署、其關於局部行政者、須經各關係部部長之副署、始生效力、

第二十六條 行政院長之組織以法律定之、

第五章 立法院

第二十七條立法院爲國民政府最高立法機關立法院決法律案預算案大赦案宣戰案媾和案預算案及其他重要國際事項職權、

第二十八條 立法院院長因事故不能執行職務時、由副院長代理之、

第二十九條 立法院會議時、各院院長及行政院各部會長得列席說明、

第三十條 立法院設立法委員五十五人至一百人、由立法院院長提請國民政府主席依法任命之、前項委員之半數、由法定人民團體選舉、其選舉法另定之、

第三十一條 立法院委員任期二年但得連任、

第三十二條 立法院委員不得兼其他官職、

第三十三條 立法院會議以立法院院長爲主席、

第三十四條 立法院之組織以法律定之、

第六章 司法院

第三十五條 司法院爲國民政府最高審判機關、關於特赦減刑及復權事項、由司法院院長依法提請國民政府主席署名行之、

第三十六條 司法院設最高法院、行政法院、及公務員懲戒委員會、

第三十七條 司法院院長兼任最高法院院長、司法院副院長兼任公務員懲戒委員會委員長、

第三十八條 司法院院長對於行政法院及公務員懲戒委員會之審判認爲有必要時、得出庭審理之、

第三十九條 司法院院長因事故不能執行職務時由副院長代理之、

第四十條 司法院關於主管事項得提出議案於立法院、

第四十一條 司法院之組織以法律定之、

第七章 考試院

第四十二條 考試院爲國民政府最高考試機關、依法行使考試銓叙之職權、

第四十三條 考試院長因事故不能執行職務時、由副院長代理之、

第四十四條 考試院關於主管事項得提出議案於立法院、

第四十五條 考試院之組織以法律定之、

第八章 監察院

第四十六條 監察院爲國民政府最高監察機關、依法行使彈劾審計之職權、

第四十七條 監察院院長因事故不能執行職務時、由副院長代理之、

第四十八條 監察院設監察委員三十人至五十人、由監察院院長提請國民政府依法任命之、前項委員之半數、由法定人民團體選舉法另定之、

第四十九條 監察委員之保障以法律定之、

第五十條 監察院會議以監察委員組織之監察院長爲監察院會議之主席、

第五十一條 監察委員不能兼任其他公職、

第五十二條 監察院關於主管事項得提出議案於立法院、

第五十三條 監察院之組織以法律定之、

第九章 附則

第五十四條本法自公佈日施行

本刊目次

論說

▲歲首感言……（一）
▲國人之就職難與社會政策及社會教育之關係……閻紉韜（九）
▲中國今後之出路……于乾一（一〇）
▲大連貧民收容所……薛達中（一一）
▲辛未國內事略……書 先（一二）
▲去年連濱運動界……畢殿元（一三）
▲官民論……張雪樵（一四）
▲一九三一年世界之兩大航空……（一四）
▲修內政以揚文化……張任公（一五）
▲爲政難於得民心……陳文榮（一七）
▲本年天體現象大觀……孜 生（一九）
▲談當地「樂友」……外來老客（一九）
▲中國的一條出路……董 達（二〇）
▲對連濱儲育界將來之希望……宋子仁（二一）
▲中國文藝思潮趨勢……向培良（二三）
▲如何救濟青年……希 隗（二五）
▲美國之外交政策……錢憶椿（二七）
▲本報倶樂部的小史……（二七）

祝詞

袁金鎧（一〇） 于饑昌（一一） 劉兆翀（一一）
關朝璽（一三） 謝桐森（一五） 張成箕（一五）
本庄繁（二一） 臧式毅（二〇） 張本政（二一）
趙欣伯（一七） 趙鵬第（一八） 馮涵淸（一八）
熙洽（二五） 常守陳（二二） 孫仁軒（二二）
闞鐸（二六） 龐睦堂（二一） 內田伯（二一）
三浦碌郎（二六） 小川順之助（七）

小說

▲眼底微塵錄……李生源（三）
▲風波……徐肇瑞（一一）
▲我的孩子們……楊歷耕（一五）
▲她……雨 樵（一八）
▲小梅……陳博文（二三）

其他

▲東北民間流傳的故事……彥 奇（九）
▲吉林民間的故事「珍兒」……沈大勇（一〇）
▲壬申說猴……張文熙（一二）
▲喜笑與康健……（一四）
▲新年風俗談……嶷 生（三）
▲中國民族性的十大缺點……（一七）
▲康健格言……（一九）
▲東北寓諺……魏敬五（二一）
▲世界珍聞……（二三）
▲東北歌謠……曲惠新（二六）
▲兒童專刊……（六）

謹賀新年

泰東日報社
社長 阿部眞言
理事 曲作階
理事 劉仙洲
理事 曲子源

石本鏆太郎

佐藤至誠

三田芳之助

大連市鳴鶴臺六〇
早川正雄
電話八七四五番

大連市奧町七七
大連醫師會
電話七四〇四番

月星汽水製造元
月星合資會社
大連市西通 電話四五七二番

大連市信濃町五一
滿蒙毛織株式會社
大連直賣所
電話四七七九番

大連市浪速町一五〇
ほてい
電話八五〇九番

普通廣告

守制中恕不致賀年禧
小川順之助

守制中恕不致賀年禧
井下輝夫

短篇小說　春山與秋湖（二六）

黃旭芳

在他已經將信讀完了的時候，他都補得有些兒漠漠糊糊！現在他一絲兒也不爲這封信裡的意思而痛苦，如今他所有的痛苦，完全是爲了那爲譚潭而化去的「三六」！這封信漸漸地從他底一隻纖散地手裡掉落在地板上了，他也未曾覺得！總之，雖則春山是一個荒淫十足地男色情狂，但是現在他對於自己已經失戀於一個女性了的事情，竟是不由自主地一點也不感覺得悲哀！他底全幅精神，可以說，現在依然是完全地灌注於憤恨譚之在昨天下午來訪他的上面了……。」

——這個可恨煞的老譚，委實是一個拆白鬼呀！春山再次地默默地咒詈着那位來客的時候，譚潭已經在別一個所在，燃着了一枝紙烟在吸着，聳了聳他底那一對寬闊地肩之後：……。

秀秋湖呢，是在她底臥室裡坐於一把靠椅中暗地里憤怨着：我已經受了那個毒獸的騙欺與侮辱了！寃枉煞哉了！我底腹中的小生命……。」

（完）

新◇年◇風◇俗◇談

擬生

一元復始，萬象更新，蜚飛彩鵲，戶作笙歌，東閣梅開，花含五福，西園竹秀，竹報三多，鶴雲祥瑞，筵開柏葉之尊，鳳篇初更，盤獻椒花之頌，家人團聚，叙天倫之樂事，兒童鼓掌，慶大地以恒春，除夕辭歲，同喧爆竹之聲，元日迎年，共酌屠蘇之酒，親朋往來，閭里交拜，老少鞠躬，齊云新春大喜，長幼脫帽，俱道見面發財，野無悲歌呼號之聲，路有揖讓嬉笑之輩，新年之景象不同，而樂亦隨之不同也，猶記除夕前七日曰小年，家々祭竈，除夕後十五日曰元宵，戶戶燈光，今則夏曆廢除，國曆實現，而俗情亦爲之減矣！今作竹枝詞八首，略養點綴。

其一

香烟燭彩賀新年，紅綠燈籠處處懸，酒醉屠蘇人意好，笙歌迭奏幾家連。」

按東北新風俗，于除夕晚十二句鐘，爲迎神之時，（俗名接神），挾香堂上，紅燭高燒，燈分五色，到處懸掛，取其光明之義，迎神後，酒醉屠蘇，笙歌相連，又取其新年風調雨順，五穀豐登之義，洵可樂也。」

其二

懸牛暨虎歲時更，除夕家家爆竹聲，卻笑兒童聞不得，燈前菓餌計分明。

按三十日之夜，爲除夕，前十二點爲辭歲，後十二點爲迎年，家々門上，懸牛畫虎（按皆圖畫也），表示新年吉辭之義，處處爆竹，鑼鼓喧天，爆竹能使兇神去，而吉神來，鑼鼓表現歡迎福神，是夜與兒童以菓餌，令其快樂，勿使其哭喊分爭，以解除不祥也。

其三

紅燭高燒秋賀年，迎新一夜不成眠，登堂共酌宜春酒，繞膝分爭壓歲錢。

元旦早一句鐘，接神後，年長者，登堂團聚飲酒，年幼者齊集祖父之前，年分銀錢，以爲壓歲，宜春者，迎春之久也，壓歲者，免災之義也，是夜（除夕）不可安眠，蓋取一年精神之謂也。」

其四

迎新送舊有無中，面帶花紅似酒紅，何事人間增感慨，椒花柏葉古今同。

諺云一夜連雙歲，五更分二年，無影無形，舊年去，而新年來也，婦女多薄施脂粉，顧盼風流，所謂人面桃花，大有今昔之感，古時重節操，今時談解放，椒花柏葉之吉，又何取哉！

其五

辭歲家家奏管絃，桃符更換畫堂前，迎新不敢存奢望，但願今年勝去年。」

家家辭歲，處處笙絃，（以桃木爲板，上繪神荼鬱壘二神，以驅惡鬼）更換於門前，懸牛畫虎於壁上，極一時之盛，誠可觀也，曰迷信，亦可樂矣。」

其六

昨宵今日不相同，鵲尾蛾眉點綴工，寄語東君乆聚首，依然或作主人翁。

元旦多焚鵲尾蛾眉之香，凡中資之家，恒多爲之，是日各戶男子，迎春神于門外，燒神求福，風行一時」（春神即東君也）。」

其七

松柏高懸歲又新，出門都是拜年人，升堂不速交情舊，「兩整衣冠話家親」」

元旦親朋往來，閭里慰問，名曰拜年，大喜發財，歡呼一時，鞠躬脫帽，風行一致，雖云俗情，人民純厚亦可見矣。」

其八

華勝綵旛吉語工，新年業事本相同，金戈鐵馬何須計，且掛春聯送歲終。」

茫茫宇宙，造化無常，渺渺世運，不可測量，有時窘困，忽焉倍價，聽天所降，莫或主張，惟祝豐年，人民樂康，行走揖讓，進退有方，鷄犬和唱，烟火相望，金戈鐵馬，任其猖狂，酒醉屠蘇，潤我詩囊，發此數語，以慰愁腸。

舊劇扮相談

談劇館主

皮黃劇中之生旦淨丑四行，界限最清，不容混亂，乃竟有一角兩種扮相者，豈非奇之又奇，玆特擇選最明顯者數則記者於後，諒亦嗜劇諸君子所樂爲研究者也。」

（一）宋太祖趙匡胤，在皮黃劇中之畫紅臉，並於眉間勾以白紋，已爲天家所公認之扮相，且有初宋太祖角爲紅生者，是見面部必須塗以紅色也，如「龍虎門」「高平關」「困曹府」「下河東」「斬黃袍」及尚小雲新排之「花蕊夫人」無不如是，乃小翠花所演之玩笑戲，「打刀」飾趙匡胤者，並不開臉，詢之伶工，亦茫然不知所解，豈非咄咄怪事。」

「二」尉遲寶林，乃尉遲敬德之子也，父既爲淨角飾演，證之于像父之例，當然亦爲淨角無疑，且「白良關」（又名父子會）一劇父子二人，本皆爲淨角，不意「董家山」（即鬪山）劇中之尉遲寶林，竟由小生扮演，直不知是何用意，

（未完）

醫學問答

張文熙

醫與人類的關係，比任何職業都要密切，而醫與其他職業不同的地方，就是因爲它是直接爲人類謀健康的幸福，它一切的學識，醫理，病理，設備，都是關於人類本身而作的，總之關於人類的健康問題，生命問題，生死問題，其於人類本身的關係當然比別種職業密切得多，因醫者人責任也就比學，農，工，商，教育，政治，經濟等較爲重大，藝苑編者爲擴充本刊內容，特囑歸人担任「醫學問答」一欄，來提高民衆健康，醫病兩家享交換護衛和識唯一作去，對有投函問訊者必依答覆，但是，任這個使命，自忖深覺抱歉，然而醫生對於醫術方面，應負有研究和揮理的責任，於是才能達到醫學的價值，凡事於衆擎易舉，所最希望的，還求海內明達，有以正確的實驗，充實的學識，採集試驗的資料，多加贊助，以期發吾們醫人的職責，達到光明的地步，

玆擬問答簡章如下：

一、投函問病及醫事，內容有過長者，因限於篇幅關係，須經本人自行核減，

一、投函問訊，可直接寄至鄙人地址，即大連西崗子長安街六〇，因有種々麻煩，或投他處及報社，者恕不答覆，

一、投函問訊，皆在本版中答覆之，但無理性者恕不答覆

一、病有疑難複雜等問題，如遇不能解決時，可聲明後請醫界同人有卓識者代答覆之。

問：董凝思君函云，鄙人對於醫學一道，簡直是個門外漢，

（未完）

迎年賦

（以題爲韻）王明英

如日之升，如月之恒，天地締象，草木凄靖，聞鶯啼於溝谷，聽鳥語而音清，日月如輪旋轉，跳蕩不休，光陰似箭過隙，易逝無情，乍覺天寒，即更棉襖，偶然氣烈，乞巧哀鳴，轉眼韶華，山河爲之一變，風光已改，世界萬民歡「迎」。

長江玉帶，明月金環，北風颯々，地冷天寒，士欲歌讚，執筆於茅屋，商人忙碌，交易於街前，大道車馬，往來不絕，鬚眉並白，倚樂自然，一元復始，二氣調和，竹報平安是佳節，梅花開放又新「年」。

元柏蒼松，桃獻千秋，仰天空兮，風光不舊，呈示大變之象，願山川兮，萬物更新，皆含爭春之俗，江河萬里，景現新晴，住民千家，聲云求富，時維冬節，序屆新年，思歲暮兮學未就，且拈筆倣吟詩，念春來兮文未成，曹揮毫效作「賦」。」

醫林趣話

文熙

傳濟代名醫香嚴葉天士先生，醫術入神，名滿天下，四方求診者絡繹不絕，時人都稱爲葉老神醫，足見當時名譽之重也，葉有甥某氏，慕天士之名，棄儒就醫，然亦聰明縣穎，有學之青年也，年十八，盡得天士岐黃眞傳，而亦名噪一時，葉之寓後，有鄰女蘇，家名貞麗，生得娟好動人，楚々可愛，時年於甥相若，兩下情絲纏遶，心心相印，然各拘禮節，總有壁壁之嫌，向無越墻之犯，於是乎默契有年，葉先生亦深知之，願其甥，倘能發乎情，而止乎禮，未嘗斥，以不當也，一日，葉天士出遊，携甥俱往，日暮歸時，行經女舍，值女操作於田園間，夕陽斜照，倍增嬌媚，儼々女中花也，葉先生亦愛而停視久之，忽有所觸，顧甥而遙指女曰，吾聞人言，此女甥所愛也，那爾，則予當爲汝促成其事，可實告，甥嚅嚅言曰，女子嫻秀，吾實欽愛久矣，奈吾今尚無特長，雖能自立，自慮亦恐負人，其父母或尚不輕易以女授吾也，愛之徒奈何，願他日爲吾謀之，

（未完）

伊豆的舞女（五）

川端康成著　HS試譯

「學生們很多到大島游泳吧」，舞女面向着同伴中間裡的女性問，「夏天吧」我轉過身子說，舞女慌張了起來，「冬天也一」我想好似用小聲答應時，「冬天也—？」舞女仍然瞅着另一個女人笑，「冬天也能游泳嗎？」我又說了一回，舞女紅了臉，裝做了正經的樣子輕輕的點着頭，「渾蛋這個孩子，」四十歲的女人笑着說，順着河津川的溪谷差三里乎足就到湯ケ島，越過了山坡，山和天空的景色，越發使人覺着暖起來了，當將要看見了湯ケ島底草房簷在山攏下的時候

（未完）

編餘小言

光陰超邁，一年又到了盡頭，回顧藝苑創刊以來，已經有半年餘的光景了，在下不學無術，而以薄扛重，自愧在這攸久的時間裡殊無好的貢獻於親愛之讀者！然而自信今後能抱堅決的意志，來從事共負起這個重担，力謀充實藝苑之內容，故關於長篇方面，已請生源君常期担任，短篇以及其他小品，有玉軒，HS，文熙，黃旭，悲秋諸君幫忙，至於游藝診聞等等，則有談劇館主，一鷗，江風，才然諸君長期供稿，但本刊絕非少數人所能勝任，仍請海內文豪，不時以佳作見賜，來日方長，願與諸君共勉。」（編者）

長篇小說　眼底微塵錄（一）

生源

第一回　課罷無聊消遣以假愛　興闌有意競爭看性氣

却說丹陽城內的那一座白雲女校，是個大名鼎鼎的呂鳳池先生一手創辦的，白雲女校的聲譽，在丹陽的學界，誰都要說是首屈一指的了，她能有這樣的成績，也就是呂先生十幾年來的經驗和精神灌溉成功的，當中的學生，大都是江南各地的名媛，終日除上課而外，她們是活潑潑底做着運動遊唱等工作，那一天日色西沉，鐘鳴五下的時候，照例下課放學，美麗如天上安琪兒的女郎，一隊一隊地相繼携書離校，寂寞的街市，頓成熱鬧，有的談笑，有的吟歌，還有議論教師長短的，你云張長，他說李短，更還有年紀小的，互鬥互護，絡繹不斷，在這個當兒，學校裡的各級教室，已經走了一空，只有掛在壁上的黨國旗，和孫總理的遺像遺囑，被風吹得飛舞蕩動，天井裡的桐葉，也受狂風吹得沙沙的亂飛，同時飯廳裡的碗聲，彷彿是按譜同奏，那二十餘位的教師，也各奔教務室，收拾課本，不住在校裡的，他們也陸續回家去了，所以校中的空氣，暫時表現着寂靜氣象，除了幾個校役僕婦，往來打掃地，再也找不出成雙作對的人影，過了一刻鐘之後，膳堂裡的食客，都匠々嘍嘍地向盥室走進，盥洗後，再走出來的時候，她們的粉臉上，又平添好多的脂粉膠水，運動場內也就變做了放盤的交易所，足球手球，相繼飛舞起來，就是平空掛着的秋千架，也受了他們的恩惠由靜而動，呼彼喚此，一片喧嘩，拈花鬥草，各盡所好，寢室的門由常關而啓，床上倒的坐的，不一而齊，三三五語，三五鬥舌，倒也十分熱鬧，

大連市常盤町二十三番地　大連製冰株式會社　電話　四八七三番

大連市信濃町中央市場　北支那青果株式會社　電話　八七七〇番

大連市信濃町　株式會社　山葉洋行　電話代表四一四八番

大連市山縣通八七番地　株式會社　乾卯商店大連支店　電話　三〇一七番

大連浪速町一四七　日本賣藥株式會社　大連支店　電話　六一三九番　八五六六番

大連市大山通　小林又七支店　電話代表四四四三番

大連市近江町　福井組　主　福井米次郎

大連市伊勢町五一　佐藤電氣商會　電話　六七六七　七〇三九番

大連市浪速町百十番地　船塚洋行　電話　四三七九　七五四三番

大連火災海上保險株式會社　社長　村井啓次郎

大連市大山通一四　合資會社　藤川商店　電話　四六三九番

大連市浪速町二丁目　山形行行　電話　三〇一五番

撫順炭販賣株式會社

油尼翁啤酒　銘酒白鹿　三矢牌汽水　滿洲總經理　大連紀伊町二二　合資會社　白鹿商店　電話　五三四三番

大連市山縣通二〇〇　阿波國共同汽船株式會社　大連支店　代表電話　五〇〇一　六八九一

孟素樂達母膏滿洲代理店　大連市伊勢町　福音洋行　電話　代表　三八一一番

藥種　賣藥　調劑　大連市浪速町一四九　ナニワ藥局　電話　七二六六番

大連連鎖商店　電話　二二〇一九番

大連市入船町　大連石炭商組合　電話　九〇六六　五〇二七番

大連市八幡町二　株式會社　大連車夫合宿所　電話　六〇二〇

大連市山縣通　山縣通市場組合　電話　七二三五番

大連市　小崗子市場組合　電話　五四四六番

大連市浪速町二〇二　大連三業組合　代表電話四五〇六番

大連市武藏町六六　久保田寫眞製版所　電話八六三一番

大連市伊勢町一二　高新洋行　歐米化粧品　金物毛物商　電話八二五九番

連鎖商店街　扶桑仙館　電話　二三三二　三三三三　一一一二　〇一一六　九〇一四

逢阪町一六四　逢阪町遊廓組合　電話四七四番

各地通訊

奉天地方自治指導部 敬告東北四省民衆書

歷述軍閥優越勢力已告終了 互相提携應向治的途徑邁進

瀋陽 奉天地方自治指導部部長于冲漢。爲排除東北四省種種惡習。及推倒張學良東北一切政權起見。今發出敬告東北四省民衆書。通知東北人民。茲將該告民衆書原文列左。

東北地面的父老及青年諸君嗎？現今東北地面要急應展開一偉大的事業。這偉大的事業可是甚麼呢？就是運動建設新滿蒙獨立的國家。想諸君對於新獨立國的政府機關。是以何樣的形態而出現。一定抱有莫大的興趣及盼望了。這請暫不要忽於最近期間。是一定於何種形下而發表的。東北父老及青年諸君喲？

諸君還記得吧。負有遼籌省民信望最厚的卿長老等。不是先組織了一個地方維持委員會。出任維持事變後之治安嗎？本自治指導部。是後於地方維持委員會。於十一月十日亦成立於奉天。此二機關。是協心戮力的。專爲增進省民福祉而務的。換言之就是前者脫離舊軍閥而專心任保境安民的。後者是專心致力於指導縣政的。可是於倥傯之間。而得謀到維持地方治安之安全。及人民不致流離失所者。兩機關是同行一軌的。東北父老及青年諸君喲不要忘了民國二十年十二月十六日啊。這一天是解消以袁金愷氏爲首班的地方維持委員會。而更新組織的奉天省政府成立的日子啊。可是本指導部。尙依然存在。照舊爲公。並且次後日日發展其事業。並隨地喚起渴仰善政之輿論。是決不懈懈的。本部已經於奉天省內。（自民國廿年十一月卅日。將遼寧省改爲奉天省）。五十八縣中之廿餘縣。派有指導員盡力於實施善政。可是更欲擴其範圍達及全省。甚冀之就是他省。不日內亦將盡力達及的。東北的兄弟們喲！現今正是諸君應奮起之秋啊。諸君所公敵的舊軍閥之優越的已告終。那麼新世界必應時發現。所謂之新世界。就是由水深火熱之中。拯救民衆出苦的理想鄉。現今正由凄慘苦奮之而下建設的。多年不得自由解放的諸君。由今回事變時機。一轉多年專以誅求苛斂爲能事。將保境安民忘諸腦後。終年黨營私圩行私鬥的軍閥們。已經無影無踪了。所以完全得救出三千萬民衆的日子將不遠了。同在東北地上居住的東北人民諸君喲。應負責絕休使其再演昔時狀態。換言之協力之秋。正是目下應奮而起之！東北的兄弟們喲！若有一人在諸君之週圍。破壞此大理想的無端者時。諸君不用躊躇。斷然以惡聲排擊之。東北的兄弟們啦！一齊的奮起吧！趕快完成此基於自治精神的新國家不好麼。勇敢邁進於人類之大調和吧！東北的父老及青年諸君。吾人前途。雖有若多難關。可是要完成此過渡時代的天業。應以世界正義的確立爲目標。由無我之一道而邁進。東北的青年諸君喲！諸君應充一個革命運動最勇敢的先鋒隊。不但止於建設運動中充先鋒。更要指導部內充一個最有力的支援。纔可以啦。諸君們！一致團結起來吧！與吾等互相提携共同奮鬥吧！吾等所揭之標語是。一。維持治安。就是剿滅盜賊！一。改善民生。就是培養民力絕斷一切榨取機關。一。打倒張學良政權及其走狗軍閥！一。實行廉潔政治。就是改善縣立的待遇。打破贈收賄的惡習！一。振興教育。就是恢復學校！一。暢達產業交通。就是改善生產。及販賣組織。就中於更要運動合作！一。財政公開！一。節減收出。就是減輕稅及裁兵！一。一視同仁。就是無人種的偏見！東北的兄弟諸君喲！要同心協力的剷除過去之一切惡。相信相敬的勇往邁進。於理想以之建設。更要急趨於！全東北民衆之團結！國家之建設！自治精神之確立！民國二十一年一月。自治指導部。

稅捐局長更換

撫順 稅捐局長吳鳴鑾。茲因要事辭職。他就遺席由財政廳派徐荊山接充。該局長於月之二十九日。已接視事云。

胡匪侵入附屬地 同泰德商號被搶

搶去現小銀元二百四十餘元 臨行帶走櫃夥送出三里放回

松樹 驛南待利寺。附屬地同泰德雜貨商。詎料月之二十七日早晨。忽有胡匪四名。闖入屋內。聲稱買貨。乘櫃夥不警備之際。匪人將小搶現出。搶去現小洋二百四十元。搶後立逼櫃夥送至楊家屯附近。匪人攜款潛逃。本驛警察官。公安局。雙方得聞之下。當即率隊往剿。而匪人業竟遠遁。能否捕獲。容訪再誌。

八區界三馬架 兵匪一場惡戰

分隊長大隊副等陣歿三名 大隊長暨警士多名亦受傷 然匪受重創傷亡狼藉

四平街 梨樹縣公安大隊長李綱珍。偕同隊副。帶馬警百餘名。出外剿匪。至八區界。地名三馬架。突遇大帮匪劇。雙方開火。大戰一場。隊長隊副奮勇當先。當場斃匪三十六名。匪始不支。漸々敗退。官軍只陣亡一名。受傷者數名。大隊長及隊副受重傷。幸無性命之憂。適開赴新錫九前往醫治。此戰非常激烈。官軍十分勇敢。故獲得最大之勝利云。」

又訊八區界三間馬架。警匪大戰。斃匪卅六名。陣亡警士一名。大隊長及隊副均受重傷。等情已如上述。因所記尙有未盡者。故再誌之。以符其實耳。至斃匪之數。及陣亡警士一名。一如上述。惟董分隊長。及郭隊副。因身先士卒。爲槍彈所傷。當場殞命。大隊長受傷。幸未致命。只董郭二君陣亡之消息傳來。全鎭商民莫不爲之感動。雖然斃匪尙多。頗不抵官軍之三命。各界頗爲惋惜云。」

經紀組合成立

四平街 站內錢糧經紀。日前成立組合會。房產經紀亦隨之加入。共到會者一百九十餘名。每人發給會章一枚。圓形如單枚銅字大。銀質藍色。凡爲經紀者。均須佩戴此章。否則不得辦事云。」

有才自能脫穎

四平街 王石德大連人。通日文日語。曾在二區及日本機關當差。數年寂寞。未曾得志。自事變以來。不辭勞苦。與各機關幫忙。爲其才可用。經二區委任局員。兼代各機關辦事。可見有才終有用也。」

戲園漸入佳境

四平街 道東大觀茶園。雖未停演。亦只是苟延生活。每日收入頗不是大家吃飯。其一種狼狽狀態。眞是不堪形容。自撤賣紅票後。始覺略爲起色。現在每天除收紅票外。尙可賣洋六七元。雖不够種々開消。亦還能維持現狀。如今年關一屆。較平日當可活潑。漸漸超入佳境。或不至如前之冷落耳。現在藝員中。尙有未着棉衣者。其困難可想而知。惟可怪者。滿園觀客。化錢者寥寥。就令無隙地。亦不過打十來元錢。良可嘆也。」

容心抗債不還

四平街 縣城天德堂主人王韓五曾放給孫某借貸。四百六十元。宋小舟担負承還保人。三分行息。五個月爲滿。迄今已逾十九個月。共計本和七百卅餘元。然此項借貸。孫某早已交付。乃被宋小舟隱昧未還。因此與債權人發生糾葛。蓋宋某固非貧困。頗有積蓄。實係欺壓王韓五懦弱。安心抗債不還耳。昨王韓五來四。欲向日署告狀。能否成立尙不可知。姑誌之以觀其後。

公安局加添警士

四平街 本埠公安二分局。只原有警察廿餘名。遇事頗不足分派。每有差遣。則感人少之患。屢經磋商。擬添設便衣警十名。以補助警察之不足。終以種種困難。迄未實現。頃聞已經議妥。加添正規警士十名（或云廿八名者）不日當能實現。且聞此次招募警士。必要詳加挑選。挑名考試。擇其精明强幹者。尤須粗通文字。方爲合格。至于添設便衣警之說恐即此取消矣。

想兒竟至成魔

四平街 大觀茶園後身。住戶老賈者。以作小買賣爲生。其妻在娼窰爲娼有子方五歲。活潑可愛。每日隨父玩耍。寸步不離。父子相依爲命。忽於日前。小兒發生痘疹。竟致殞命老賈想兒情切。幾成瘋魔。連日不做買賣。各處尋覓其子和說其子。未死每日大聲招呼各處亂跑不稍停止云云。噫爲父母之疼兒心。眞有不可思意者。及子長成。反而忤逆父母。此等人豈同存有天良耶想兒成魔。亦固有之事耳。」

新年之冷落

市面毫無聲息

四平街 今天卅號。明天卅一號可就是卅年宣佈終了的一天。然而人民心理。街面上卻似毫無知覺的一般。街面上冷冷清清。如同平日一樣。不但過年的氣象無有。連新年的月份牌亦未見着一只。適見牆掛的舊曆牌。只剩了一張方才想起明天是過年。想這樣景況。也是受時局的影響吧。然吾輩尚在太平地方。未受如何蹂躪。那遭刦被害的地方不知凡幾此時尚不知作何感想呢。

三勝帮假道西歸 商團竟墮匪計

團董團丁傷亡大槍手槍被掠 村會按地抽捐以作傷亡恤金

遼陽 據鄉間來人云。月之廿八日午後二時許。邑南龍鳳嶺。忽發現匪徒九名。適有賣粉條者。由此山經過。當被匪徒攔住。聲言你不必驚慌。吾等不能搶你。但求你去到向陽寺鄉團處送信。說明我們是三勝部下。因事來此。今擬由向陽寺借道經過。仍歸原地。決不施行搶擄等事。而向陽寺鄉團聞訊。當即招集團丁約六十餘人。向該山內開鎗齊射。而匪等藉山險遮蔽。一鎗不放。迨團丁止射前進。匪徒始放數鎗。以誘其射擊。詎匪徒聞團丁鎗止。又放數鎗。此時團丁因彈已射盡。故未還擊。匪徒忽由山猛射。團丁不退。計被擊斃團董葉某。團丁任某二名。擊傷團丁韓某李某二名。搶去大槍四支。手槍二枝。並擄去團丁王某。比行至鐵道西。始將王某放回。聲言你們自己惹的。放你逃活命罷。旋即向西竄去。現該村會。正由境內住戶。每畝地抽捐牛毛。以作傷亡者云恤金云。

挖壕工費 尙未收足

四平街 日前本報曾記載挖城壕工資。若按地號計算。尙有若干數餘云云。然記者係按整數記算。並未詳査其中底蘊耳。據街中人云。除正式丈數之外。尙有一切修理排墻等費。並帶買應用器械。及監工人薪金等化消。卽屬不貲。當然超過預算。並且地號之款。亦頗不容易收齊。地主不在此者居多。實在無處去覓。所收者或不及地號之半。亦未可知。勿怪其至今尙未辦完。工費猶有虧空耳。」

懸樑兩次 幸均遇救

營口 本埠地方法院南。住戶曲恒業者。年四十許。不悉因何。竟于月之二十六日。忽行懸樑。當被家人圍遇救下。不料午間。該曲某又行自縊。幸亦被家人解救。而家人恐曲某復有厭世之舉。遂寸步不離左右云。」

高宗山任處長

營口 前報載九大處中之工商兼財務處長谷中山。近聞谷處長因工商事務繁多。實難一身兼充兩差。特向委員長商酌已安將財務處長一席。改委本邑稅捐局長高宗山充任。而高氏奉派後。業已到處視事云。」

竊匪行刦偏遇莽漢 財物未得反被毆傷

營口 縣屬八棵樹村民張某。年三十許。及趙某年二十許。該二人于月之二十六日。赴東村辦事。行抵石佛寺附近時。突遇匪賊持棒攔路行刦。該二人曾見該賊手無槍械。遂同邁前。將該賊抓倒。當時打得不能移動。據該賊稱性實近爲生活所迫。遂流而爲賊今已行刦三次。即遇此禍云云。該二人因未被刦。遂相攜而去云。」

又訊縣北小房身村民劉姓家。于月之二十五日突被匪徒四名闖進。當即在各處搜翻財物。計將大洋十餘元。及衣物二十餘件。一一併搶掠而去云。」

規定冬防勤務

遼陽 遼瀋警察處長劉金昌。蒞任以來。對於警政力行整頓。現以冬防戒嚴。兼之四鄉胡匪蜂起之故。於廿八日。特召集處內警務課長吳海樓。第一警察署長許伯樵。司法課長閻秉章。衛生課長劉兆麟。保安高等課長姜顯宗。騎兵中隊長高鵬程等。開警察會議。討論冬防佈置勤務辦法。大抵分爲五班。每日午後九點起。至次早八點止。計十九個鐘頭。每班三小時分別輪流梭巡。並巡査城內各分駐所崗警之勤情以防不虞。而保治安云。」

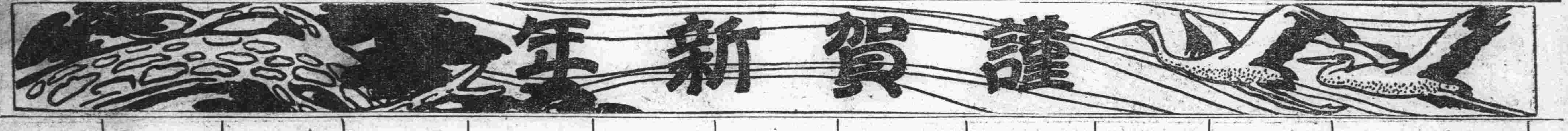

▲普蘭店▼

正明寺會第二普通學堂 堂長 王有信	朝陽寺會第一普通學堂 堂長 傅永安	朝陽寺會第二普通學堂 堂長 于永謨	長嶺寺會第一普通學堂 堂長 王桂岩	長山寺會第二普通學堂 堂長 王利義	四道河子第四普通學堂 堂長 楊慶春	老爺廟會第二普通學堂 堂長 隋福申	永慶棧 温子明	普蘭店同仁街 綢緞莊 德益昌 主任 田化南	普蘭店 泰來粮棧 主任 盧春圃	福興成 主任 張佐臣	新增洪 主人 張元茂	義和堂 主人 劉忠雲
東興煤廠 主人 闞德生	芸香館 主人 李兆豐	普蘭店 代理店 餘慶和 主人 孫心齋	三合公 主任 張元祿	福生當 主人 高璽山	振興園 主人 司寶生	普蘭店 祥記粮棧 主人 谷子萬	益順興 厲煥文	裕興館 林裕財	普蘭店 德盛昌 主人 高振亭	普蘭店 德香園 主任 沈裕昆	普蘭店 振興時 主人 孫殿臣	普蘭店 慶來盛 經理 劉韶亭
普蘭店 益興油房 主人 徐東春	普蘭店 雙盛福 主人 劉振中	普蘭店同仁街 永盛東 主人 畢國樹	長山寺會金廠溝屯 屯長 葛尙勇	普蘭店 鴻升福 主人 孫敬三	王梅五	金台棧 主人 王貴臣	墨林書局 主人 董學信	德盛書局 主人 王有臣	洪興園 周振聲	亮甲店 德玉成 關九卿	富春厚 主任 崔士敏	盛興北棧 孫良臣
慶源盛 張藎臣	德增祥 陳善卿	東和盛 于夢九	東順義 劉敬甫	興盛和 劉自興	順興永 王雨亭	慶和園 袁植銓	復源成 司寶殿	政發公 主人 張善庭	德記號 林瑞甫	銘三書社 谷銘三	富雲祥 徐慶德	德合店
中外書籍自製水筆 各色紙張洋文具 運動器具一應俱全 啓化書社 經理 張雲興 大龍街一六番地 長電話 五〇三一番	滿洲報普蘭店分社 分社長 劉省三	南滿鐵路石河驛 惠東窯業工廠 經理 馬子餘	宏泰號 高福亭	永合義 李朗軒	福興棧 張志和	大澤商店 大澤庄七	恒順油坊 劉克遠	洪德店	仁合店	億成和 曲敬修	寶聚隆 關文韜	餘增和 王宗倫

貨車多輛被匪劫 分局長因公捐軀

農安 本邑拉脚大車數十輛。運貨赴乾安。途中被匪封掠。貨物損失甚多。並有富姓等之馬車。全爲匪赶去。似此匪患。恐短期內難以肅清也云。

農安 又訊本邑第六區。公安分局長劉東漢。因股匪。襲擊該區分局駐所。劉君率警兵。與匪激戰數小時。竟陷於匪。除槍枝全失外。劉君並警兵數名。受有重傷。遂即載送來城。未逾二日。乃於日昨死亡。由家屬前來辦喪。並由各界恭送挽聯多幅。此爲國捐軀之劉君。死有餘榮焉云。

公安第六分局 被匪陷攻 官兵受傷五名 槍彈均歸匪有

農安 本邑六區。娘娘廟溝子公安分局。共官兵二十餘名。在彼防守。乃於月之二十七日。縣政府接到急電云。六區公安分局。於夜半被匪攻陷。據云匪僅五十名。官兵受傷者五名。所有槍枝子彈。全爲匪有矣云。

又訊自事變後。縣境匪患日甚一日。各股土匪。多者四五百名。少者四五十名不等。不下十餘股之多。近月以來。各區迭次告急。如四區之匪攻破屯圍。八區之民團被困。霸山屯及小城子。南北同時告警。其他匪警。告急之電。如雪片飛來。因之保衞馬隊。由孫總隊長率領之下。各處馳驅剿捕。無如幅幀遼濶。東剿西竄。股匪飄忽。一夜即可馳驅數百里。因之保衞隊。進剿二個月之久。已疲於奔命。然無損匪之分毫云。

牛莊附近股匪 似告肅清 中日會剿結果

海城 股匪猖獗蹂躪。城西一帶。村民逃避。十室九空、雖經警團剿擊。奈因寡衆不敵。竟歸泡影。致匪勢日張。所向罔敢相敵。於三十日天光初曉經日方派到軍隊五百餘名出動牛莊。激剿股匪。並由我方保安游擊隊二十名參加隨往。將來匪區化險爲夷當地居民有慶昇平之象云。

小販不給足秤 被打頭破血出

鐵嶺 本邑東關劉玉齊。係販賣糖菓爲生活。今二十八日下午二時。在平康里。有某甲買伊糖菓。因未給足秤。大起冲突。經而動武。竟被某甲。打的頭破血出。某甲見有傷害。恐受刑事處分。乘隙溜之乎也。劉某可謂自找無趣云。

大官屯村 設立警察分所

撫順 公安局長賀錫琢鑒於大官屯村。人烟稠密。自從事變以來。該村戶口即未能清理。近來因年關在邇。匪盜屢起。居民不堪其擾。屢請該局長。在此地設分所。以維持治安。該局長現已照准

夫婦口角 險釀命案

營口 邑東八天地。住有洋車夫孫起財者。于月之二十七日。忽因細故。竟與髮妻尹氏發生口角。該孫某繼即持菜刀將尹氏臂部砍傷。當時血流不止。幸經院鄰衆人勸解。始行平息。而尹氏雖得全性命。惟恐復遭毒禍。遂向邑西親屬家躲避云。

商中舉行畢業

營口 縣立商科高級中學校。以該校高五初二兩級。於本年冬底畢業。業將畢業試驗完竣。茲定於本月廿七日舉行畢業典禮。是日蒞校各來賓。有教育長官及各學校校長。均有登台之訓詞。一時之畢業典禮頗爲熱烈之盛。當將該學校生徒。凡畢業授與文憑。而散會已鐘五句矣云。

東省之前因後果

（持平）

序言

身隸居特屬地域。革命黨權之成績如何。已予國人以深刻力所不能及之運濟。但握管革之認識。致斷定成績毫無。茲此稿時。心情惴惴焉有所不安。大難當前。國家有壘卵之危。猶發生多少之顧慮。其所以然奔走慌厳。國民有倒懸之厄者。以中國是以黨治國的國家値此千鈞一髮稍縱即折之時候。革命黨三字神聖不可侵犯。當局竟一籌莫展。任其沉淪。即指鹿爲馬。顚倒黑白。國人不待國人之指摘。想秉國鈞者惟有忍痛默認。是非曲直而無。撫心自問。亦能感覺過去之國人容喙之餘地。設逢此旨。錯誤。亦當有愧於衷也。然不旋踵即加以反革命之罪名。身居東省。此次中日事變。亦輕者有牢獄之災。重則殺身發生於東省。茲當愈觀年末。之禍。但時至今日。以黨治國不顧一切。稍盡記者之天職。將東三省結算一下。以作國人之考查。故標題爲東三省之前因後果。然東省與中央有連帶關係。間有涉中央者爲例外。合併聲明。

此次東省事變。日軍佔領瀋陽。以表面觀之。霹靂一聲突如其來。似出於國際常情以外。舉國民衆惶駭奔走而告曰。我國將亡於異族東亞大陸自將無炎皇華胄立足之地矣。與其他各國。亦驚愕不已。輿論間亦互有短長。設靜其頭腦。溯本窮源一究其實際。是冰凍三尺。不是一日之寒此種惡因早已鑄成於往日。如民四袁世凱洪憲帝制段定中日之新條約安福當權段祺瑞與日所定之借款條約。此爲露骨之事實。嗣張作霖逐鹿中原。迭次加入內戰。不惟得人之諒解。且受實力物質之援助。以上種種及日人所謂之滿蒙權益是也。詎料事過境遷。國會拒絕竟不予承認。而訂約之對手方。死亡的死亡下野的下野。試想日人用盡若干金鈔與心血。得來之滿蒙權益竟致落空。能不痛心疾首。日人所最痛恨者。尤爲自命關外王張作霖亦食言自甘。然張作霖在世雖不顯然的排日。尙虛於委蛇與日表示好感。迨張學良子代父職。受國府之懷柔大異對日之態度將對外交涉完全讓渡於國府。冀已身責任減輕。且免國人之指摘。因此地方事件一變而爲國際事件。日人所謂之滿蒙權益可望而不可及。兩國之懸案又多一層障碍。然日人於有形無形中。迭次警告解決懸案。尙希當局之覺悟。而促條約之實行。豈知適得其反不惟應履行者不予履行。日人已認爲不當。且已履行者。以非名正言順。大呼打倒之口號。則欲一掃而推翻之。此即我國所種之惡因也。而雙方之形勢愈趨愈遠。感情愈趨愈劣。瀋陽事件所以一觸即發而不可收拾矣。國人以牛爲之理解。不咎物腐虫生。受人以柄。尙復怨天尤人。似昧於事實也。

東省形勢

（沿革） 東三省爲奉吉黑之總稱。又曰關東三省。因位於山海關以東也。地爲前淸發祥之地。往昔關於漢滿界限綦嚴即所謂漢滿不結親。漢滿不交產等等。前淸末季。歐風東漸。海禁大開。人情鼎沸。國論飄忽。以前所劃之鴻溝。不待攻而自破。是以順應世界之朝流。妥籌實邊之要策。打開漢滿界限而改行省。取消將軍制度。設總督巡撫治理軍民各政。民氣終難緩和。淸統仍復沒落。迨共和告成。軍民長官數易其名。毋庸贅述。

（奉天面積） 奉天位於遼河之中部。西有山海關。與河北省分界。南毗渤海黃海。北界黑龍江。東北接壤吉林。西北界於熱河。東鄰爲日屬朝鮮。鴨綠江爲天然之界限。南北距離一千八百餘里。東西距離一千三百餘里。全面積四十八萬五千方里。

（吉林面積） 吉林介於奉黑兩省之間。居中國東北之邊隅。位黑龍江下游之南岸。對岸即蘇係黑龍江洲。於黑龍江省界之松花江，東南。東爲烏蘇里江。江東爲俄屬之沿海洲省。東南與日屬朝鮮。以圖們江爲天然界限。東西距離一千八百餘里。南北距離八百里。全面積八十八萬二千方里。

（黑龍江面積） 黑江省位於黑龍之上游。江北岸爲蘇係所屬之西比利亞之黑龍江洲。東南以松花爲界之吉省。西南大興安嶺屯墾區。與外蒙毗鄰。南北距離一千五百四十餘方里東西距離一千六百八十餘方里全面積爲七十八萬八千方里。共三省面積爲二百二十萬五千方里。

東省物產

東三省之天氣候。除奉天以南氣候稍暖溫暖外。向北逐漸嚴寒。然土地肥饒。爲世界之府庫。每年輸出之豆麥。誠不可以數量計。人民之富庶。內地何能望其項背。年來內地天災兵燹頻仍。謀生倍感困難。加以官府之提倡。與以資助之便利。徙來難民從事田畝者衆因是特產物有過臘之虞。經濟發生恐慌。然邊荒之處未耘之田。尙有十分之三四。而作牧畜地獲利亦溥。且有千數百里不見天日天然之森林。以供中外無量數之需求。然用之不竭伐之不盡此外礦產到處皆是。寶藏於地不知掘採殊爲可惜。一按外人礦產經營之成績。已得其梗概。但中國亦有掘採者。成績無外人所得之鉅。甚有用非其人。且限於經濟。而無成績之可言則又不足道矣。至於松黑烏三江所產之魚。邊荒山林所出之人蔘鹿茸。及野獸皮[illegible]等等。此又小焉者也。

習俗與胡匪

東三省於前淸之季。人民不事生產。而習於游獵。嗣改爲行省。打開漢滿之界限。生殖日繁。因維持生活之要素。漸漸注重食糧。然雖如此。較內省仍有天淵之別。然生於寒帶。不畏勞苦。體格强悍。好勇鬥狠。一言不合即行用武。稍有微嫌總欲報復。致殺人命案發生之多冠於各省。且平時不慮後患祇顧目前。不知儲蓄爲何物。生於產糧之地域。而無隔年之食糧。於此可見一斑。所以久富之家誠不多見。亦性質使然也。但一經窘迫又不能甘貧安分。率皆挺而走險。流爲匪人。打家刼舍快意一時。迨張作霖以綠林豪客之身。一躍而登峰造極而爲人上之人。而匪人更藉詞以此爲目標。爲陞官發財之捷階。一朝受撫居然由匪而官。因過去時何妨依然爲匪。即爲官時何嘗放棄爲匪生活。其種種惡行較諸爲匪尤甚。爲官爲匪又何樂而不爲。惟所難堪者。一般無告安善良民而已。東省胡匪之多。亦平昔官府獎勵之所致。匪人不以爲恥。爲患樂道且以爲榮也。積習相沿牢不可拔。當今之日。胡匪攻城陷鎮之惡耗不絕如縷。蹂躪地方於夫人民之疾苦。誠不堪言。時勢使然。又何須乎背後有人鼓惑哉。

政治與派別

以前奉吉黑三省。各自爲治統屬於中央。惟官階稍有差別耳。迨至民國肇造。各省軍興。張作霖因利乘便排走段芝貴。始獲有奉天之地盤。繼因吉黑非其挾帶中人。不獨不爲已用。遇事多方掣肘。且有後顧之憂。權威利誘以間之。使其部下離貳。擠走了朱子橋。驅走了孟恩遠自是東三省成爲一淸色總縮軍民大權。（未完）

訃聞

大連華商公議會常任董事中日俱樂部監事錢鈔取引所組合評議員世界紅卍字會大連分會責任會長王公諱維宗字耀庭道名承說慟於民國廿年十二月廿日即辛未夏曆十一月十三日亥時疾終大連寓次距生於光緒十三年丁亥閏四月十三日亥時享年四十五歲謹擇於民國二十一年一月七日即夏曆十一月卅日在惠比須町大禮堂設奠領帖翌十二月初一日發引登輪扶柩回籍叨在鄉世戚友道

誼哀此訃

孤子王培業泣血稽顙
期服兄維屛抆淚稽首
期服姪培梓 培桐 泣稽首
大功服兄維垣抆泣稽首
功服姪培林 培榮 抆淚稽首
總服姪孫金鐸拭淚頓首
功服弟廷翰 廷棟 抆淚稽首
總服姪文華 文信 拭淚頓首

親友總代 西片朝三 赤塚彌太郎 古澤丈作 一采勇進 張德純 龐睦堂 遲子鮮 邵澈亭 劉仙洲 安英民 李信堂 王慈齋 黃信之 孫子傑

大連 德成錢莊 主人 吳雨亭 電話 六六〇四 八八九〇

大連 義昌錢莊 經理 叢春山

大連愛岩町 大連錢鈔取引組合 組合長 赤塚彌太郎 副組合長 劉仙洲 任紹南 電話 六三二五番

大連敷島町 裕發祥成記 主人 張香閣 電話 四六六二

大連三春町 東北商行 經理 唐潤之 監理 唐壽山 電話 九四五六

大連 東昌源油坊 經理 張玉璞

福昌公司華商部主任 侯信齋

大連監部通同發公司經理 牟心泉

大連 群英樓 電話 四九九三 三三五三

大連 餘慶洋行 主人 孫餘慶 電話 二一二六〇

西崗子 義祥燒鍋 主人 田鴻洲 電話 五〇七六

西崗子 同德藥局 主人 呂作柄

開原 東興德 主人 景曉亭

奉天惠臨火柴股份有限公司經理 佟殿元

奉天市保安局局長 常守陳 副局長 高鳳岐

安奉線草河口驛前 廣慶德

安奉線通遠堡驛前 益升恒

農安縣縣長 孫振棠

農安印花稅處主任 孫玉珍 幫辦 白醒華

開原驛 華商公議會 正會長 王執中 副會長 陳香圃 日長電話 二二番

開原驛 交通銀行 經理 吳鼎 日長電話 一二九番

開原驛 公濟糧棧 經理 王化宣 日長電話 一〇〇四 一〇〇九番

開原驛 恒豐乾 經理 陳香甫 日長電話 四二八 四五番

開原驛 金麗泉昌記 經理 孫蔭圃 日長電話 二二九 二三番

開原驛 民生當號 經理 范子春

開原驛 巨興鐵工廠公記 經理 孫稽甫 日長電話 二二四番

開原驛 東永茂糧棧 經理 王銓甫 日長電話 一一三 四五八番

開原驛 純慶茂 經理 王執中 日長電話 一一四 二三五番

開原驛 中發合 主任 康煥章 長電話 二六七番

開原驛 于寶敬 昌平街十六號地

開原驛 福聚齋 經理 姚玉卿 日長電話 四二番

開原驛 匯源達通記 經理 楊春山 周恩溥 日長電話 六五 九八番

普蘭店姜家堡子會第二普通學堂堂長 白長忠

普蘭店林家屯普通學堂堂長 孫永年

普蘭店運輸公司 平樂寺

大石橋泰東日報分社長 孫善卿

開原泰東日報分社長 張子經

兒童專刊

編者的話

本刊——兒童專刊——自創刊以來，到現在已經半年了。在這半年裡頭，各地小友們都能熱烈的投稿，在每週出版時，內容都有相當的價值，這實在是很可慶幸的。最近稿件更是踴躍，同時更有許多小友來信希望在新年裡出版一次，我也以爲應該這樣作去，以副諸位小友愛護本刊的熱心。

今天就是中華民國廿一年了，小友們都從此增長一歲了。「一日之計在於晨，一年之計在於春」。想諸位小友都知道這一句格言的，而且也都能明瞭這句格言的意義的，希望都能照着這句話去勵行。」

今後的兒童專刊，仍望各地小友們來共同培植，努力去創作，盡量在這裡發表你們的文藝，這是我們最期望的。

冬至的感言

彭紹正

當今極嚴寒之天氣，地殼轉處皆結爲冰，行人略不小心，則滑跌於地，極尖利之東北風，吹到人面上，刺々作痛，此所謂冬至節，是日各校放假一日，而諸生多不知爲何事，噫！吾思青年求學，關係國與家者，甚爲重大，至成人後，應於社會多作有利益之事業，光陰如箭矢之速，若不用功求學，則成爲廢人，那時後悔已遲，乃觀同學諸生，一聞放假，則樂而忘憂然吾獨有感於此冬至節之可畏，故執筆以爲之記云。

撫順縣立第九小學校生

兒◎童◎藝◎術◎之◎一

桃花 大連秋公

屋己處衆 徐蘭鳳 九歲

初一忠 汪滙川 十歲

正身國旗

初一忠 黃貴 十歲

秋月公學堂 趙玉珍 十歲

新年

秋公 于興泉 八歲

來了

大連秋公學堂 劉鴻泉 十歲

人要念書

童◇話

最美麗的一個雪人（續）

于臨海

這七個矮人聽了伊的話，都去也不很大明白吧？你既然沒非常的可憐伊，就知道伊是一個流落在外面的女孩子，她們這些人又向伊道：「你這個女孩子錢些很小的，往別處有什麼地方的時候，你願意在我們這裡，和我們看守房屋，怎麼樣呢？和我們做你一切館夠做的事情嗎？假使能夠的話，我們便留你住在這裡，你可以放心大胆吧，無憂無慮的放心在這屋裡度日吧！」

雪人在這兒就道：「我實在很受了你們諸位先生們的恩情，眞使我永遠不會忘的，很感謝不了的多謝你們諸位，我實在是情願的。」於是伊在這屋子裡住下了。伊能够很伶俐的和她們預備食物，整理各種物件，各屋的掃除，都很清潔的，這些矮人，每天一早便到礦裡去工作，等晚間回來後，每天各樣的食物都預備很好的，一切的物件收拾非常整齊，雪人在此處往得非常有精神的樣子，這些矮人就很歡喜伊，都很愛她，伊每天她們就很深的掛念着她，恐伊個人在家，再遇見了什麼不幸福之事情。每天早晨臨動身時，都必定仔細的叮囑伊道：「你千萬總要加小心你的後母啊！恐怕她知道你在這兒的時候，她就必定要來害你，但是，只要你能加小心，不讓什麼人到這屋子裡來，你就可以平安無事的了。」這一段說到這兒，再談獵人那方面。」

二

在這兒自從獵人回去之後，王后以爲雪人眞的殺死了，歡喜得什麼似的，並且把獵人帶回去的那個小野猪的心和舌頭，都當做雪人的心和舌頭吃了下去。王后她就自想道：「現在我的勁敵，已經死去了，在世界上還有甚麼人可以和我比較呢！」

（未完）

打仗的

呂振遠（十三歲）

有一天，我在街上走，遇着一個人和賣切糕的打起來了；因爲買的切糕不够秤，二個互相爭論起來，各不相讓，以後又罵起來了，越罵越惱，最後動手打起來，看光景的人也越來越多，他們二人也越打越熱鬧；賣切糕的頭都被打破了；偏巧有兩個巡捕走過來，看見問明他們的緣故，就把他二人一同帶到衙門去了，唉！這是何苦呢！同是人類何必這樣不相讓呢？「小不忍亂大謀」請諸位小朋友把這話常記在心裡。

—大連秋月公學堂初三生—

鄰居家的小孩子

鮑長富（十二歲）

我鄰居家有一個小孩，名叫金玉今年才三歲，他的小臉長的很黑，和旁人打仗無論怎樣吃虧，到底不會哭的。所以都叫他鐵蛋子，因爲常給鐵蛋子糖果吃，所以每見了我就伸着小手向我笑，有一天，他父親把他抱到我家裡坐在炕上，我說：你唱歌給大家聽，我買糖果給你，他就不客氣的唱起來了，我叫他學雞叫喚，他就叫起來了，我說狗怎樣叫喚的，他就汪々個不休，住了一會兒，把炕尿了，他父親把他抱着走了。

—大連秋月公學堂初四生—

洗海水澡

金業瑞

到了夏天的時候，各學堂的學生，及一般的人，大概都到星個浦，夏家河子，老虎灘等處洗海水澡，最有益處的，不但健康身體，還能使身上清潔，不易生病，我們到了夏天，應人去洗，總得二人以上方可，當洗海水澡，到了海邊，應當因爲恐怕生出來意外，要能照注意的事，未入水的時候，要着這樣去做，那才有益無有害的，作簡單體操，然後再把耳朵，用棉花塞上，下水的時候，不許到深處去洗，再是不可一個的，

—大連沙河口公學堂初四生

兒童藝術之二

李桂英畫 —八歲—

兒童藝術之三

高全傳畫 —十歲—

兒童藝術之四

高誠中畫 —十四歲—

雪

李茂生（十三歲）

地面之冰，被太陽光晒著，昇到天空，變長雲，遇見冷就從高處飄飄颻颻的颳下小的冰片來，落於地上，好像白銀世界一樣，雪畢時，我們可以連絡些小朋友製雪人，這都是雪對小朋友一健康上很有益的，古語說：「瑞雪兆豐年」若々雪眞是很有用處呢。」

——大連沙河口公學堂學生——

矢志勤學說

于熙文

未白之米不可以爲食，未剪之布不可以爲衣，未學之人亦猶是也，故人宜求學。然學貴乎勤，若逐日入校，除遊玩而外，毫不注意，即他日置身社會，亦無益也。無益於社會，則身危矣！勤者不然故曰「勤則有功戲則無益」然則學者貴乎能勤，而勤尤貴乎矢志。今之學者恒憂其不能成功，苟堅其志、無勤始而怠終，無畏難而苟安，未有不達到目的者，蓋志之所志，氣即隨之，昔大禹聖人，當洪水氾濫，而矢志求之卒，成其功，孟子感斷機之訓，而矢志求之，卒成大儒，至若孫敬懸梁以勤學，蘇秦刺股以勤學，皆因其矢志，所以名揚四海也。語云「有志者事竟成」是言豈欺我志，由此觀之，吾等學生，苟能矢志終年勤勉，未有終無所就者也，

—大連西崗子公學堂高一生—

說交友必擇之道

趙恒遜（十三歲）

今夫同聲相應，同氣相求之謂友。友也者；我之半，即第二我也。故友不可不交，然亦不可濫交，濫交不但無益，而且有損。孔子曰：「友直，友諒，友多聞，益矣。友便辟，友善柔，友便佞，損矣」。甚至引誘爲非，日處宴樂，怠荒事業，德壞善喪，其害大矣！故友不可不擇，擇又必才學出衆，道德超群，志氣相同者，而而終身可以爲助矣。

—沙河口華民書房學生—

說兄友弟恭

馬寶善（十二歲）

凡人之有兄弟者，當念手足之義，食則相讓，事則爭爲，爲兄者，視弟身如己身，而疾痛相關。爲弟者，視兄事如己事，而榮辱無異。至於子侄，互相親愛，而彼此無分，如此可謂兄友弟恭者矣。」

—沙河口華民書房學生

新詩

瑞雪

李茂生（十二歲）

冬天雪花長久飛，
道路市街無人行。
此時松柏皆茂盛，
降下瑞雪兆年豐。」

—作於沙河口—

雪

劉仁上（十三歲）

白茫茫一片，
山影也不見，
東方紅日顏無也，
雪花下的是很慢，
外面的小雀，
凍的眞可憐。

詩

雪

張文善（十五歲）

一片白茫茫，萬里變銀裝，
皚皚之雪照得黑暗盡明亮。」

× × ×

我願世界永如雪；從此潔白無擾攘。」
更願人心皆如雪；盡存坦白不骯髒。」

——二〇，十二，三〇，於金州公學堂——

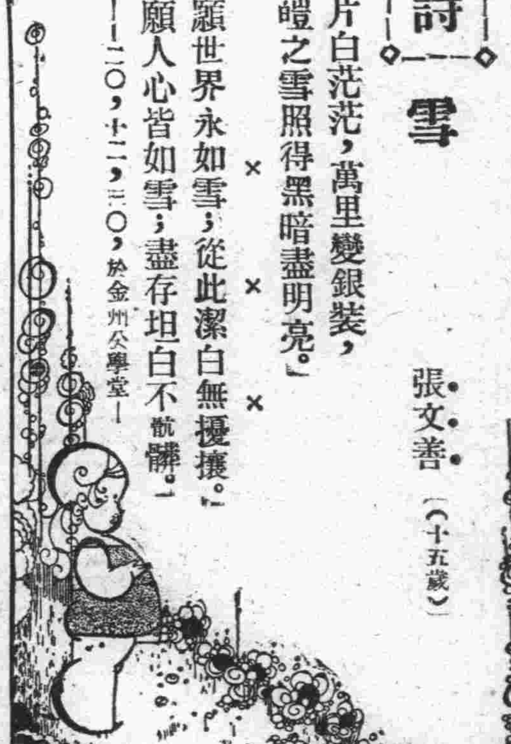

普蘭店 順和永 杜星五

五島鹽業組合 專務理事 孫明保 副理事 永井重藏 書記 孫正朝

普蘭店郵便局華人職員 劉德成 許兆臣 馬心貴 孔兆成 馬成仁

永豐銀號 主人 戚仁亭 主任 鞠雲卿

普蘭店公學堂教員 王世德 王滋豐 王仁良 李秀玉

普蘭店醫院 院長 伊藤清明

益茂興 張雲鶴

義興泉燒鍋 主人 宮有義

志義成藥局 本店普蘭店 支店亮甲店 三十里堡沙河 陳偉廷 劉步霄 [illegible]臣 孫顯廷

東清號 代書事務所 東清一 車務員 劉瑞眞 苗萬富

亮甲店商務會 會長 殷子升 書記 畢延年

亮甲店驛 聚源昌 姜子升 李賢臣

盛業錢莊 本店瓦房店 支店大連 電話 五〇三八 五〇一四 八三四九 二一四三 主任 趙掄

永記錢莊 正經理 劉樂山 副經理 吳足三

廣裕茂 主人 馬峻峰 主任 陳守銘

普蘭店會 會長 劉達明 副會長 孫君福

亮甲店會 會長 巴樹聲

粉皮墻會 會長 王良駟

土城子會 會長 高毓桐

蕭家屯會 會長 李成新

快馬廠會 會長 徐紹烈

林家屯會 會長 沙尙忠

姜家堡子 會長 白長慶

臥龍屯會 會長 劉太安

鳳鳴島會 會長 于書田

長山寺會 會長 袁兆賡

朝陽寺會 會長 王寶琮

長嶺寺會 會長 王繼志

正明寺會 會長 白長隆

石河驛第二普通學堂 堂長 谷萬新

亮甲店會第二普通學堂 堂長 周雲海

粉皮墻會第二普通學堂 堂長 劉福祥

普蘭店會第二普通學堂 堂長 榮長茂

土城子第一普通學堂 堂長 程遠大

普蘭店會第一普通學堂 堂長 王成良

蕭家屯會第一普通學堂 堂長 李兆青

臥龍屯會普通學堂 堂長 張維慶

粉皮墻會第一普通學堂 堂長 王立中

長山寺會第一普通學堂 堂長 夏文宸

朝陽寺會第一普通學堂 堂長 傅永安

快馬廠會第二普通學堂 堂長 張德耀

蕭家屯會第三普通學堂 堂長 李延慶

石河驛第一普通學堂 堂長 徐慶有

正明寺會第一普通學堂 堂長 李德英

桂紅班 金喜

桂紅班

雲舫書館 張桐軒

鳳仙書館 翠寶

鳳仙書館 孫鳳仙

鳳仙書館 筱鳳 翠蘭

金鴻班

土城子第二普通學堂 堂長 李文璽

長嶺寺第二普通學堂 堂長 李士信

姜家堡子會第一普通學堂 堂長 李兆富

新年聲中一幕火警

交易市場失愼肇焚
廣潤屋宇殆已成灰燼
失愼原因與損失尚未判明

本埠常盤橋北。入船町四號地。大連市立中央卸賣事務所附設之

◇…交易市場　其建築。材料。純以木板。僅屋蓋一部。釘以洋鐵板。規模極其濶大。於本埠凡關於蘋菓類及外來之橘子柿子香蕉蔬菜等均必於是處交易。故每日遠近商賈。均蝟集斯地誰知於日昨午後零時二十分許。將擬開始交易。（俗謂叫行）時該市場之屋內俄然

◇…火光大作　移時烟火沖霄。勢甚兇猛。於是即急向各消防署通報。但以屋係木造。延燒漸熾。未幾。各消防隊奔來時。雖努力撲救。奈爲時已久。濶大之屋宇。

◇…全化灰燼　而該市場內所置之貨物。如橘子苹菓等。亦均燒失。大連警署接得警報後。除遣員趨場監視外。一面將該市場內傭工之苦力十數名。悉數帶署鞫訊。至於失愼原因以及損失額數。目下尚未判明。

◇…電車停開　當時因失火時間頗長。故由各方駛集之一號二號三號四號七號及十一號滿電勞工車等。計有十數輛因恐交通混雜。故皆停集於該車站之附近。由滿電電車監都員。通告各車之乘客換車。經十餘分鐘始恢復原狀云。」

負債潛逃者何多
債權紛紛控告

市內惠比須町三十一番地之住民高薰先。及市內永樂街五番地之住民田振久者。分借錢與山東省掖縣姜家庄人袁某。裒現年三十五歲。係在市內尾上町六十四番地開雜貨舖。欠高田等二十名之錢共小洋千元終未還付不期於二十九日午前八時許。逃影無踪。現在行方一切不明。故昨向小崗署遞呈求官方爲之搜查云。

兩粥廠貧民擁擠
庇寒所人數亦較前增

雲井町一番地貧民庇寒所施粥廠。日昨（三十一日）。食粥者男（大）六百五十二人。男（小）三十八人。女（大）二百六十六人。女（小）四十六人。庇寒者計爲二百二十六人。亦較前增多。淺間町施粥場。日昨（三十一日）。食粥廠者男（大）五百九十八人。男（小）五百零二人。女（大）四百六十二人。女（小）四百零三人。兩粥廠均於本月十八日開廠。而淺間町紅卍字會之粥廠。逐日食粥人數均較雲井町貧民庇寒所之人數爲擁擠云。」

歲首所感

大連市長　小川順之助

余以非才被選就大連市長職以來、轉瞬又逢就任第一屆新春、際此良辰佳節、聊述素志、以當新年之致詞、

余就任爲時尚淺、但所謂大連市者、實早具有相當歷史的關係、愛護之心、自較任何爲切、故一旦身任市長、對於市政卽有相當抱負、由是謹願以向日所抱負者、漸次見之於實施、

余對於市政、向來卽以占有市民三分二之中國民衆之立場爲念、余於中國之人情風俗雖尚未充分通曉、於中國人之意向、雖或有不相吻合之處、但關於該點、極願由中國人出而促以注意、余當謹拜嘉言不吝從事改善、惟間有少數中國人、對於市政輒似甚無理解者、但對於該項、與其由市當局者加以說明、則勿寧由中國人有識者、直接與以說明較爲妥切、要之、於此國際都市之大連市、欲使各國人士同享共同生活之幸福者、則占據市民大部分之中國人、實具有切要之關係、故市當局對此給與一特別注意之同時、並願中國人之寓居大連者、亦須加以自重焉、

新年花絮錄

◇…連濱市中懸遍中日國旗
◇…中日各機關均一律休息
◇…三公議會同舉行祝賀會
◇…中青游藝會今歲不舉行

一元復始。萬象更新。本埠中日各機關。各學校。各銀行各商號等。於本日均一律懸掛中日國旗。並舉行祝賀典禮。而東西兩華商公議會及西部大連商民公議會均於午前九時許於本會招集全體董事。開簡略之祝賀會後。於十時許。並齊至大連民政署加入參拜典禮。中華青年會學校部。例年於元旦日間有祝賀遊藝會之舉行。」本年因學生年假歸省甚多。演員缺乏。故本日並無祝賀遊藝會等之舉行。

新年聲裡—◇
津貧民之福音
到大批賑糧日內發放

【天津通訊】市黨各賑賑糧。前經慈聯會派員李術沅等。赴錦縣綏中一帶購辦。該員等已在錦縣天泰和購妥一批。由津群賢旅館押運。于昨晨九時已經運到。津埠到小米一千石。慈聯會特派劉道平。張永庫李雨州。計站昭料。暫卸於平和公貨棧。尙有玉米一千石。於昨夜十一時運到。至該項賑糧價款。當晚即在津交款萬餘元。聞運到之小米。日內即分發各粥廠及收容所應用。玉米即交麵粉公司。代磨玉麵。以備施放云。」

文泉堂澡塘中燙傷之幼童
醫治經過良好　生命可保無虞

昨報本埠寺兒溝邱家屯六十號住民劉世館。於日前三十日。率其次子連珠。至千代田町文泉堂洗澡時。連珠足失足墮入熱池燙傷。生命已瀕危殆等情。當經奧町普愛醫院施以應急手術。醫過良好。目下似尙可勉強支持。雖傷勢甚[illegible]。諒不至有性命之虞云。」

冀省路局擾民如此
一牽驢行路竟亦被科罰金

【靜海通信】河北省自官營汽車路局營業以來。載客之大車。驕車。洋車。大部均告失業。由天津至保定。滄縣鹽山汽等車路沿途之車工人。無不生活困憊。流離失所。汽車業則以捐稅苛重。已不能維持現狀。又兼軍警機關。保衞團。稅局等各設路卡。每至一卡即須呈報一乘客姓名。籍貫。年歲。性別。何處去。何處來。所辦何事。攜帶何物之橫單。稍有筆誤。即◇扣不放行◇勿論戒嚴與解嚴時間均有留難情事。汽車營業主人。對於路卡。年有年禮。節有節敬。事有事議。婚葬壽誕皆應盡其相當的義務。親戚朋友。本人且有不花錢座汽車之權利。因而汽車業更爲凋敝。至一般人民。亦無不費莫大之影響。以橫斷數千里之路官。牲畜車輛。不能沿線通行。在章則與事實上。不能說不合理若以民路衡之。又安得不准民行。衣食住外所謂行之自由之謂何。此實革命時代。革命政府下所不應有之惡現象也。此最低之限度。人民不能不與以遵守。」◇最難堪者◇則不許牲畜車輛橫過其路線。既無地道橋梁之設備。又不准借其所謂官道尺寸之地以通過。所謂准許州官放火。不准百姓點燈者也。其實在章則上並無此條規定。自北伐成功後。路局異想天開。放棄其自定之章程。竟分段設管証處。位置私人。名爲專負護路之責。然其經費如出之局內。則局長之進益必減。於是另有罰金之規定。按章則上不准載重大車通過。如載重大車毀壞路線時。得照章罰金。或罰其陳路。惟各段之能嚴遵路章辦理者。誠有如

西北空中交通完成◇
李景樅已電交部月初回京
日內作塔城伊犁極邊飛行

【南京廿六日訊】交部接李景樅自迪化來電云。飛機於廿二日三時半抵迪化。完成滬迪四千公里之長途飛行。及溝關西北空中交通之使命。西北民衆備極歡欣。擬小住數日。再作塔城或伊犁之極邊飛行。月初即可回京覆命云。」

大連汽船會社
航業益趨發展
刻又製造新輪四艘
以資分配而利運輸

大連汽船株式會社最近已擴華北近海航路霸權。日見興盛。年年發展。在上海。青島。間定期客船已配長春丸。奉天丸。大連丸三艘。天津。青島上海間之定期客船如天津丸。長平丸二艘。大連。龍口。安東間之定期客船爲天潮丸。濟通丸二艘。對船客之招待。無不款待周到。又大連。龍口。安東間之定期客船爲龍平丸該船雖爲較小。但運度極快。而該會社之航路。不僅華北近海一帶。即歐洲。澳洲。華南。朝鮮。日本亦無不通航。在此諸路所配置之客貨輪船。共達四十五艘之多。惟因事務冗忙。尙感不敷分配。是以於去年復新造有河南丸。河北丸。山東丸。山西丸。四大新輪。

壬申感言

玉軒

老子曰、哀莫大如心死、而身死次之、痛哉斯言、吾謂中國今日之人心、大半類似、何以言之、蓋南則水患滔天、北匪遍於數省、關外則烽火連天、馬賊跳梁於東北、外患既極、內訌又烈、藩籬撤壞、河山變色、岌々乎一髮千鈞、有朝不保夕之勢、旁觀者、且代爲扼腕焦急、不勝其憂、蓋恐不旋踵間而有滅國覆種之禍也、握政權、掌軍柄、彬々文士、桓桓武人、設千果萬之主席、恒河沙數之領袖、祇知五日京兆、惟利是圖、醉生夢死、昏昏沈沈、燕雀處堂、若不知大難之將臨、只知有家、何知有國、國在固可享榮華於當時、國破則不過爲亡國之寓公、存此心理、而致國之不亡者、幾希、聚家而成國、名之曰國家、賴國以衛民、名之曰國民、是則國與民之間、其關係之重大、未有若斯其密切者、國存與存、國破與破、國亡與亡、國辱與辱、國家豈不啻其第二之生命、所以古人毀家以紓難、臨財以助餉、或舍生命以殉國艱、或執干戈以衛社稷、愛其國有如其家、任何犧牲、在所不顧、以現在之人心比較之、殊當愧死、而人心之死、更有每況愈下之勢矣、我國自民國以還、業已念載、內患頻仍、無時或息、軍閥者雖踞一方、各自爲政、自號英雄豪傑者、莫不以內亂重於外患、對內則揚眉吐氣、投鞭斷流、虎視眈眈、莫可一世、對外則貼耳俯首、任所欲爲、趨避不遑、曷敢側目、其自身之本領、不過如斯而已、若冀其保國衛民、同仇敵愾、維我疆土、還我河山、則憂々其難矣、殊不知城門失火、殃及池魚、覆巢之下、焉有完卵、一旦國亡、則雖有財產、誰爲保護、雖有室家、誰爲扶持、奴隸犬馬、受他人之驅策、鞭箠役使、作亡國之大夫、處此萬劫不復之地位、雖欲以曩日對內之精神而對外、則河山易主、寄人籬下、徒作砧上肉、井中蛙耳、甚矣哉、我國之偉大人物、常存幸災樂禍與嫉忌陰險之心理、世界大同、且當破除種族之義之見、乃不料我同國同種之政客巨公、觀念不同之如斯、當難臨頭之日、生死存亡之交、攘權奪利、曾不少輟、不知以和平之念、同仇之心、互相敬愛、同心團結以禦外侮、豈可日以隔岸觀火、報井下石之是倚、相傾相軋、無時或已、幾若水火之不相入、冰炭之不相容、傾軋不已、則出陰險毒狠以濟之、務達目的而後已、但知損人利己、以攫高位、攪亂政權、貽誤國家、在所不計、對於保種愛群、幾如秦人之視越、漁不相關、至於國事之如何危急、國勢之如何飄搖、國土之如何削損、國權之如何零落、概可置諸不理、甚至有倒戈相向、仇內親外之輩、低首下心、事仇爲父、吮癰舐痔、搖尾乞憐、舉凡可羞可恥天下不可見人不可對人之事、彼猶靦然爲之、謂非喪心病狂、豈可得乎、噫此種奴隸之心、烏得不爲奴隸、吾念及祖國前途、能不放聲一哭耶、

嗚呼　處此二十世紀、鷹虎視、蠶食鯨吞時代、其國家非有整軍經武之精神、其人民非有枕戈待旦之觀念、不足以挽狂瀾、而救危亡、萬國公法也、國際聯盟也、其判斷力如何、不難於報章上見之、當此之時、而猶圖潛鱗於淵水、闢寗寬於風林、亦徒見其不知自量耳、

所以欲圖自強、舍上下一心、團結一致、泯內之勞、圖外之果、以百折不撓、精神、發奮自存、維持東亞之和平、庶乎有濟也、

謹賀新年

金州　民政署員一同

金州　警察署員一同

金州會　正會長　曹冠甲　副會長　霍懋臣

金州　郵便局員一同

金州公學堂南金書院　金州農業學堂　職員一同

育生醫院　院長　盧士煥

仁惠醫院　院長　郭永昶

振興福　主人　邵振聲　長電話一四二號

金州南山麓　岩間德也

振英綢緞莊　主人　王子英　長電話五十七番

內外綿株式會社金州支店

金州民倉街三一四番　振玉堂

聚增　長仁　主人　張大中

恒慶東　主人　王明倫

岱宗寺　住持心桂　監院楕盛

金州商務會　正會長　張啓軒　副會長　楊壽山

益增厚　主人　董陞升

永遠興車舖　主人　楊壽山

金州南山麓　福昌農園

忠義寺　主持僧　吳空蘊

天興福錢莊　主人　邵愼亭

天興福本店　主人　邵乾一

大石橋全生堂經理　李雨田

大石橋大同醫院長　王鎭周

大石橋鴻盛合　經理　宋厚德

大石橋衞生復　經理　崔蘊璋

大石橋復生久　經理　李殿忱

大石橋同和居　經理　陳敬熙

大石橋生生醫院院長　李子傑

大石橋銘三醫院院長　尹銘三

金州泰東日報分社長　閻子祥

大石橋警察第二分署署員　祝興閣

大石橋[illegible]捐委員　孟憲章

大石橋同聚源燒鍋經理　袁子震

大石警察第二分署署長　何祥麟

大石橋亞細亞經理　曲化民

大石橋稅捐局主任　馮麟祥

謹賀新年

石本憲治	石井金三郎	石川鐵雄	入江正太郎	池田龍雄	原田光次郎	羽田公司	林田精一	西一雄	西田猪之助	堀諫	大森吉五郎	奥田千之
奥村愼次	小倉鐸二	和田敬三	辛島知已	貝瀬謹吾	柿沼介	田所耕耘	田村羊三	竹中政一	武安福男	高見三吉	高橋生	高田友吉
十河信二	津久井誠一郎	築島信司	中澤正治	村上義一	村井啓太郎	内田康哉	瓜谷長造	納賀雅友	山西恒郎	山口啓三	安田柾	安岡靜四郎
楊井勇三	山崎元幹	増田義男	松内龜太郎	桝田憲道	藤根壽吉	吉澤丈作	吉富金一	藤岡臣直	福本順三郎	伍堂卓雄	小林和介	小林敬次郎
江口定條	寺田俌次郎	相生由太郎	櫻井學	佐藤應次郎	佐久間章	三輪環	水谷鹿治郎	白濱多次郎	志村德三	廣崎浩一	斯波忠三郎	首藤正壽

大連市役所
課長一同

技術局

清和會

商事部

泰東日報 新年加刊 其一

國人之就職難與社會政策及社會教育之關係

周 勃 哲

一、現代國人就職難之原因

歐戰當時，經濟社會現出一好現象，如是乎股分公司林立，投機事業流行，以致要求各種人才，大有拂底之嘆，凡有一技一藝者，皆有實用，於是商埠比櫛，貨物雲吞，凡通都大邑，莫不極其繁盛，真有珠寶滿庫，黃金滿地之感，凡住市鄉者，皆衣錦繡，食珍饈，輪奐其居，華麗其乘，其間殆無貧富之差，孰知好事多磨，富貴難再，歐戰漸次告終，歐西各國在大難初平，瘡痍甫定之際，皆思利其所用，以厚其所生，汲汲不遺餘力，嚮之利益之澤潤於東亞者，次第西漸，是以已浴歐戰之恩榮者，大受影響，已復從前之生活狀況，然又因物價昂貴，昔日生計之有綽裕者，已殊無所餘積，生計之足用者，漸殊不足，並因稀奢日久，一旦仍就舊日之生計，進而言之，使其就較舊日爲艱難之生計時，實甚，思有所以謀求職業，以裕生計，是以或棄其奢侈之生活，奮然出謀衣食，或捨其嬌慣之子媳，使謀一枝之棲，且本人之技藝慣習之不合於現代就職之心理也，可思想也，並因生計艱難，不景氣之風，瀰漫全球，公司工場迭相倒閉，僥倖得卒然獨立者，亦不過苟延殘喘而已，其結果人浮於事，既無點金之術，復又[illegible]來，想起往日之繁華，不勝嘆然，過多[illegible]勞動[illegible]人身上，無奈之際，東奔西走，只求得以糊口爲幸而已。

二、文明各國之就職難與失職狀態

吾國既然如此，試觀現今各國，已受歐戰之影響，早被不景氣之風所襲，因此無保護之失業，物質文明殘苛運命之虐待，被資本主義經濟之壓迫，徒橫臥於饑死線上，而不知所措，因爲勞動及衣食問題所逼迫，徘徊於街頭，而不知所止，雖勤勤勞動之人，並非個人之理由而其生存被否定者，比比皆是，失職問題乃爲當今之重大社會問題，早脫出慈善救濟之域，已成政治產業之問題及社會組織問題教育問題者也，依最近之調查世界失職人之數，美國在四百萬，德國在三百萬，英國在三百萬，伊大利在四十萬，日本在四十六萬之數，其他羅馬尼亞，南美諸國，瑞典，諾威，和蘭，及法國等，夙稱爲世界之桃源者，各有數萬之衆，統計其數，已達千五百萬以上，此外若加算資本主義國所用之勞動人及農業失職人與其家族時，其數不可思議，世界之經濟恐慌，其愈至極端，是等失業人愈漸增加，而漸入深遠之境也。

各國人失職之原因，不但因其無教育、疾病、災難、煩累之缺陷，如今日有出倒勢之勞動失職人之群，已超過個人之原因，而構成社會原因，即由產業革命之資本主義經濟組織之下，發生分配之不平等與產業組織之矛盾以起源，[illegible]世界經濟已陷於恐慌，地位，不而較勞動人口之自然增加率而振興產業，故所剩出多數之勞動人員者也。

三、吾國社會之現狀及就職之觀察

吾國之社會組織，既無各國之資本主義經濟組織之過程，復又不至產業發達之疆域，因何賦閒之士，有似過江之鯽，危然而如久涸之鮒也何，蓋因前清時代，[illegible]者只以乎[illegible]，係能享清閑之福而以無有嗜好爲幸，如是私產雖得暫時保守，而其心志頹廢，萬念俱灰，對於社會國家毫無裨益，所謂飽食終日，而無所用心者是也，其後物質文明東漸，或見之於書畫，或實觀於通都大邑之[illegible]，然而不[illegible]，窺其室，而未升其堂，所見不過外觀，所學不過皮毛而已，並且因依賴之習慣過甚，而在不能發奮研討，謀與文明之國並駕齊驅之間，突然於巴爾幹一隅，惹起乾坤一擲之慘局，嚮之心醉於物質文明之國土，或屍填塹壕之岸，或血染鏃鏑之鐵，無復享其文明之福澤而謀化其利益者也，當此時也，世界各國物資之供給，反[illegible]經濟之好現象波及吾國，時只公司林立，商業振興，有一技藝之稍有知識者，均贏有餘資，而享其奢侈之生活，是以既養成嬌慣之心性，又處然博得巨利，儼然乎以爲終生皆若斯也，詎料歐戰告終，現出經濟恐慌，因此頓遭挫跌，乃仰屋而嘆，不知所措之極，竟出而謀衣食，徘徊路頭，而無倆僕者故也。

敝人曾負笈江戶赤門，於民十二歸國就職時，當時已在歐戰之後，皆已漸嘗知經濟不況之痛苦，正在就職糊口之艱頗高之際，因感緩和社會問題，匹夫有責，而爲謀職者，奔走迄今八載，其中備嘗辛苦，深知於此社會之下，謀職殊不易也，其原因者何，則不外乎（一）世界經濟恐慌事業夙日收縮不見增加，（二）國家迫於經濟困難，無暇講求社會政策，（三）謀職人無實在教育不足以應社會之要求，（四）家庭教育不講究適於社會生活之能力，（五）個人之習慣與性質，亦多有任當不能嚴勵勤慢，（六）父兄與本人不諳世情，（七）不重[illegible]之缺陷，但勞[illegible]人之不熱心，（八）因嬌慣日深，而無堅忍[illegible]，（九）社會用人之[illegible]減少，還選殊稱嚴苛等事尚在焉，有此種種裏由，國人[illegible]然而[illegible]職業，上足以[illegible]，下足以養妻子，而享其閒[奢]侈之生活，得不亦難乎。

痛癢相關

四、勞働神聖與國人就職

逸食終日而不知所用心者，乃古之所深忌，今之所最嫌者也，因有餘資，於是衣錦衲，[illegible]，成紈褲習氣，爲人類之蠹者，自古及今，無國無之，而尤以吾國爲特甚焉，因此國家之進步不見發達，國民之精神，不見振刷，受列強之欺凌，而無可如何者也，試觀列國皆因國家文明進步，事業發達，因之人才備出，技藝嫻練，人位既衆，又無職業以應付，是以多見失職之人者也，吾國之人才，並未曾備出，技藝並未精通，而患無用人之處者，乃由國家事業，未見發起，就職之教育，未能完善而來者如上所述，曉近文明各國，莫不提倡勞働之神聖，雖家有餘資，莫不進而勞働以維持社會，蓋因國家文明尚未進步，建築尚未有成績，非由勞働不可以啓其端緒，而增輪奐，以奠磐石之安也，是以國人欲使國家文明，建設完備，非個人努力，共同奮起，維持社會不可以達其究竟之目的，欲使國人達其共同目的，非勿論貧富良賤皆須謀求職業，一面減却游手好閑之人，一面努力進步，不可得過者也，素日不講求社會政策之吾國，而當此經濟不振之際，素無社會教育，欲使謀求生計，而裕國富，安可得乎。

五、社會政策與就職之關係

國民欲棲一枝，而苦無之者，乃國家不能調查人口及生活情狀，而增加各種建設，以迎收容各業之國民，以厚其利而裕其生者也，蓋所謂社會政策者，即此也，國家樹立社會政策，以國民貧富安居，優劣得所爲主眼，廣興教育，培養人才，分爲士農工商兵五種人才，以供國家之用，於是勵精圖治，甄用人才，以長於政治者充之，開墾田野，疏通水利，開採森林，增設農場，並啓發附帶事業以專門於農牧林畜之人才充之，於通都大邑設立工場，以優良原料，製作各樣工業品，勞心者以技藝人才充之，勞力者以無技藝者充之，並調查其生活程度，而定其工資之多寡，應設有勞動法律，以防財東與勞工間分配不平等之糾紛，若此則優劣得所，各得飽食暖衣者也，農工業既興，再造得品之販賣政策，尚須人擔任於此乎有商人轉輸其出，因地之轉移，而博得巨利，特於外國貿易流行以至，各國

（下接第十版）

東北民間流傳的故事

（彥 希）

八門八關

奉天城原來是九門九關，現在却是八門八關，爲甚麼少了一關呢？據本地方人的傳說，就是在滿朝是代祇在第九個關門下，有一個巨大的蝎子精，常常現露出來害人，當是鎮守瀋地的某大帥，因爲維持地方上治安的責任，就很以爲憂，用盡了多少法術，無一有效，後來恰巧從某地方來一位道人，手捧木魚，到帥府門前誦經化緣，當是差人問他因化何物，道人就回答說：貧道今番此，不化別物，專爲化在城第九門下的蝎子精而來，差人聽之，非常的驚異，就急忙入內，參見帥爺，禀明道人的來意，大帥聞之，不敢怠慢，暨此道人來的很有因，忙接迎之入帥府，茶談之間，道人道及必將此孽障無退而後已，但須用一人，大帥問用何樣人？道人云：第九關門的四首，有一解姓的男子，彼人即可，大帥便從其意，當夜以賓禮相待之，翌日，大帥派兵卒若干，同道人一路到第九關門下四首訪之，果有一鰥居的解姓男子在，道人便一聲令喝，即把該男子綑綁起來，又令兵卒等把關門用磚石填住，與城壁一般，道人當時即不見，而蝎子精亦不復出云。

碾盤成精

奉天的北關城下，有一家酒店，掌櫃的已有三十多歲，沒有妻子，在他的酒店旁，有一個多年不用的碾盤，這碾盤經胡仙的氣成精了，每天夜裡到酒店裡來偷酒喝：日子長久了，就被掌櫃的知道了，這夜掌櫃的沒有睡覺，等到三更多天，聽得門外轟轟隆隆的一陣響，連向就進來一個狐狸，把頭探入酒罈內步喝酒，掌櫃的就乘機把他捉住了，他就急忙變了一個美人，百般的哀求饒放，後來給掌櫃的做了妻子，才算了事，第二天，看見店旁的那個碾盤，在院子中間，掌櫃的一想，昨晚上的轟隆聲音，想必就是這個，即時就把碾盤砸成粉碎，裡面的鮮血橫流。

掬白塔

傳說遼陽的白塔，有一次受了雷擊現出重大的裂痕，來，地方上的人，都說此塔將來必倒，後來就來了一個掬物件的老人，地方人問他皆掬何物？老人云：專門掬大物件，當時有某人，向老者戲之曰：你能掬大物件，我們遼陽的白塔前被雷擊裂了，你能掬麼？老人答說：這有何難，時已天晚，當夜即聽有掬之聲音，隆隆震耳，天明往觀之，果見該塔已整然如故云。

謹賀新年

社團法人 滿洲土木建築業協會

關東洲辯護士會

大連水曜會

橫濱[illegible]

朝鮮[illegible]行大連支店

東洋拓殖株式會社大連支店

大連取引所信託株式會社

株式會社正隆銀行

株式會社大連株式商品取引所

株式會社滿洲銀行

大連取引所錢鈔信託株式會社

株式會社大連商業銀行

中國銀行大連支店

交通銀行大連支店

金城銀行大連支店

中國今後之出路

「今日內外情勢下中國應循之途」應徵論文之一

于乾一

一、緒論
二、今日之中國
甲、內部之悲觀
乙、當前之國難
三、今後之出路
四、結論

緒論

民國鼎革。迄今念載。雖努力建設。然適與願違。而志士學子。奔走呼號。拚命奮鬥。以圖完成大業。惜政治越軌。經濟破產。外交失敗。內戰年年。少壯者死於鋒鏑。老幼者轉於溝壑。國家之元氣衰盡。國民之生存無術。不禁七情怒發。五臟如焚。然我華胄民族。尤不能當此大廈將傾而處堂爲安。積火將燃而寢薪爲樂。應忍苦耐勞。堅其志。決其冒攄定目標。百折不回。勇往向前。以發其所學。行其所懷。救國家於風雨飄搖之中。拯胞於火水塗炭之內。使五千年來之國不斷如一綫。此青年國民之職責。亦青年應有之思維。對議正襟危坐。馨香祈禱。爲政諸會。官紳犧牲私見。尊重黨紀。服從公意。以期眞止。和平統一。更應持冷靜之頭腦。觀察內外之情勢。以愼重之態度。考慮最善之處置。加以一翻新計畫。新能力。上下一致。則今日之中國。可脫險爲安。事關重大。尙須五億民衆共同努力焉。

今日之中國

今日之中國。乃世界之中國。非復中國之中國也。中國爲世界潮流所波動。不復能保持其閉關之自守。遂難逃〇〇主義之壓迫。而日形顯頹。然想付環境以圖自救。實人民夙具之本能。奈政府者歐治不清。明詔公爲。見皆走極端。連年內亂迭興。國防不備。屢遭邊境之擾騷。迭受匪兵之斥擊。又以世界工業革命之餘勢所及。中國之農村生活已大見動搖。今夏巨水奇災。中部全壁。哀鴻遍野。初秋東北震動。民不聊生。惟是天災人禍百業俱廢。全國各地閭閻不寧。復過方今世界各國生產過剩之故。不及而今者賞罰於意外。所謂黨部同志。徇因私利爲前提。極力破壞國家根本之組織。醉心迷夢。違反黨紀及總理之遺教。而背馳國民共同之公意。內部旣不能團結。外侮藉何能抵禦。革命道德。革命精神。自喪無餘。又何能領導國民而遂行。孰不慷慨悲歌仰天而泣血也耶。況通商惠工之不獎。

潘案騷動。日內瓦國聯理事之奇變。具體言之。執政之國會。燈輝煌。萬目睽睽。各國民黨。本身宜速統一。服從國[illegible]動。矗民之公意。發揮革命之精神。震全球。故國際聯盟以均重視而去兒戲國事。倘不僅國民黨莊行。而此次會議結果。以制定今後東統一爲止。更須喚起國民統一亞與世界和平之運命也。然吾釐訂政制。開放黨禁。邀集全人心目中。若此次會議成功。國賢明之政治家及智勇而無暴固慶賀之不暇。及焉能反而非勵破壞行爲者。共同合作。以雜者。但觀諸盟約。不禁驚歎臨危局。不僅開一今後之華後。所謂盟約之即如何國業經履會議。容納眞正民意。以認爲行盟約第二條[illegible]國民更宜竭誠共同舉國一致。冷靜愼慮。請求最後之方略。對內採揖讓之美風。以團結內部。對外取正義之進行。而敦睦友邦。不觀乎比鄰之維新。經五十年之艱苦。其不平等條約之取消。又不知費盡多少心血。始形今日之强盛。其中主因。固不外乎[illegible]國難。皆能奏凱。然政治昭明。上下一心。人人努力以犧牲。已不能缺少此者也願吾國人。

影響中國原料之輸出。以致縱勸舉徵斂之。尤不興。徒使我賤穀傷農。金融滯澀。此「不安」與「恐慌」者。是今日之中國也。

(甲)內部之悲觀

國內政情。皆酣嬉同室操戈。不計邦家百年大圖。上下拱手游宴從容。事無大小。無一無料。有心者歎息而無所爲計。無恥者唯權而藉以營私。翻雲覆雨。胸無主宰。忽而逆謀。忽而附和。幻變無端。蹈反革命而不辭。大亂迭起。反動滋滋。破壞黨國而不顧吾人爲之黯然。更爲之惕然也。國內一切軍閥政客次第削平。而統一尙不能實現。以黨政內部糾紛時發。破壞統一事業垂成之故也。當今內憂外患。天災人禍相續交迫之際。黨部同志。職責有關。正應放下屠刀立地成佛。共同一致。趨赴國難尙慮睦樂可也。

地。域萬里之大。國民五億之衆。物產三十萬種之多。強大中國。弄至街延殘喘。誠如患第三期之肺癆者。噫大好山河。羽翼盡剪將及腹心。新興國運爲之蹉跎。此我黨政之一總結算也。

(乙)當前之國難

東北沃野千里。物產豐富。盡人所知。加較暖之地稻亦繁殖。人口又稀。近水樓臺。誠極上之民。孰能不垂涎也。然我亞洲黃種同文者。正應表怡悅之情。傾全力以予援助。不宜相加摧殘。即有任何誤會。當可應及而釋。何可同室操戈。而使同種呻吟之中增列強箝制之患。謹祈同種。以唇齒。輔車共存共榮爲前提。早日和平解決。而重享兄弟之義務。用公斷方法。或審判制政。或由理事會之善意調停。解決一切問題。但在公斷者之判詞。可法判決。或理事會之通知者。業經收到三月內。雖可停止交戰行爲。然三月以後。仍可允許恢復戰爭。此約不能弭戰。以根本尙承認戰爭爲合法。事理如火之明。吾人不敏。惟祈國人。謀最善之方法。以和平解決之。拯人民於塗炭。救國家於將來。閱者諸君如以戰乃圖存免亡惟戰者。吾人願候教焉。」

今後之出路

中國嘗以內訌外患。萎靡積衰。經有志之士。忘身捨命。瀝血竭力。相踵而起。其在慘憺經紀之下。今見基礎人略定。大業垂成之際。而天災人禍相繼湧來。既不能坐而彼斃。又難忍任其蹂躪。故緊急出路必須速圖。故銷除內憂。提倡實業。實敵抗外患之前提。吾人對於此點。希政府須速實行輿論。以注意內外之情勢。政治上尤必須非常改革以應今日擁護惟一之政府。而政府本身。則尤須擴充內容。置礎於九億民意之上。同時凡不滿現制度或現當局者。俱應凜念傾巢無完卵之義。絕對勿自亂勿自假。置邦家民族於一切利益之上。目下最急之務。爲黨國當局者。宜速研究實行如何開放政治。消弭反對者之方法。爲敵黨者。宜犧牲私利。尊重黨律。以固內部。不宜陰爲之計之阻撓。躬行革命之破壞。而授人可乘之隙。甘露國民黨橫暴之嘗。而表內部不能團結之患。下野政客軍閥。勿酣嬉苟安。游宴從容。宜竭力。獻以盡國民之義責使政府收衆智之効。上下同心。舉國一致。今日之善後。可續最後之勝利可期。以整個之政略出現。而知已知彼知世界之谿可受。自此盡力發揮其最大之効能。然後始聽持久轉危而爲安。並須誠信正義昭示於世界。準得多數之同情。友邦可敦。家國可固所黨政諸公共同努力。」

結論

作者簡單而言。希黨政革新實於刷新實施之中。力効比歐普之今日。決定其實志。集中其精力。則二千年之歷史之文明大國。可歸之而至矣。擱筆之際。閉目靜思。我地大物博。人才衆多上下一致。何難之有。足堪以自豪矣。」

二〇、一二、九。於東京寓

吉林民間故事

珍兒

沈大勇

◇…在吉林省德惠縣有一個小女孩子名子叫做珍兒。年方十二、父母早亡、和她的祖父兒媳在一處過活、珍兒非常孝順她那年邁的祖父、所以她祖父也看珍兒像掌上明珠一般、

◇…珍兒的嫂子非常的不正派、她不喜歡她的丈夫、偷着漢子、但是[illegible]祖父[illegible]大戲、所以她怕[illegible]

骨、她于是生了謀害之心、并且要她丈夫幫助、她丈夫是個懦弱寡斷的男子、本不願謀害祖父、但又怕着妻子、他不得已遠遠的避開家裡、任着他妻子所爲了。

◇…祖父終于被珍兒嫂子謀害了、她把屍身藏在菜窖中、并[illegible]千方百計、哄騙珍兒、哄她[illegible]千萬莫露[illegible]

她於是放了心、仍就雖外面作着淫邪的事情、那想那十二歲的珍兒處於此淫威之下、感於身邊的危險、她不敢去干涉她、只天天背地裡流着淚、想方法替祖父報仇。

◇…一天、珍兒對她嫂子說道：「我在家裡非常的悶、我要往舅父家中去串門、一會我就回來、」她嫂子聽了隨說道：「好吧！但是家中的事、你一概不要說、回來我給你做好衣[illegible]」珍兒忙答道：「嫂子！[illegible]決不能留心此事、請你放心、我什麼也不說：」她嫂子非常的喜歡、於是叫她走了、

◇…珍兒的舅父是鄉官人家、很有些名望、當見他外甥女來家、非常觀喜、但是珍兒方見着舅父的面、就放聲大哭道：「舅父！請你幫助我去報仇、我要」她舅父驚異的問道：「你瘋了嗎？大天白日報什麼仇？」珍兒又道：舅父！我并未有瘋實在是我嫂子把我祖父謀害死、所以要求你幫助我報仇、」她又把自祖父被害的經過、說了一遍、她舅父聽了、對她表同情、於是領了珍兒到縣政府喊冤、縣政府立刻准了狀、於是把她嫂子拘捕來、又捕了她哥哥、

◇…開審的那天、旁觀人成千成萬、珍兒當堂訴說、口如懸河、她嫂還想抵賴但證據堅著、法網難逃、珍兒的兄嫂、終於被處極慘的刑了、

◇…縣長很欽佩這十二歲幼女的有智謀、有孝心、能千方百計爲祖父鳴冤、於是留在公館、并爲之立賢孝牌、這個事情至今德惠縣還人人知道、

東日報泰岱峙東　議論精闢震聵發聾　新年氣象共日月同　不脛而走躡電追風

袁金鎧祝詞

上接第九版

異樣貨物得以交換。各種貨幣得以流通。於斯業中占用許多人才。故長於斯業者。得以施展其才能也。至於兵將之選、應設立專門兵學。以獎勵人才。一面俾國民得此職業。而謀生活。一面操戈。爲國家之干城。誠一舉兩得之事也。此九種職業之中。除政兵而外均可以得心應手。隨意得來。故研究社會政策者。皆以農工商三種爲要握。」

五國之社會狀態。非若歐西文明各國之產業組織。尙未至極點。將來可以振興產業。確立社會政策。而慰民生者也。若果能將地大物博之中國產業啓發。則國人皆得安居樂業。各亭幸福。必不至哀鴻遍野。嗷嗷待哺。直如擁金碗而行乞者也。社會政策之執行與否。乃於國民之就職。有至重且大之關係者。可以明瞭矣。

六、社會教育與就職之關係

吾國向不講求社會政策。行自由放任主義。因此國民因不得保護。不得已自謀衣食。久而久之。遂且一種冒險能力。雖於狂瀾怒濤之中。能有自存航行之勢力今日國民僑居海外者。握工商業之大權。列諸文明各國之間。毫無遜色。在國內者。坐擁巨資。號召一切。雖屢經兵燹政變。尤能卓然獨立之際。可思過半。然此不過就國民之一部分而言。而最大多數。仍無生存手段。奄々待斃。雖歸國家之不講求社會政策。而亦因無社會教育之結果所致也。實因最近世界經[illegible]恐慌。物價昂貴。禦之生計綽餘者。今已不足。無奈乃逐無社會教育之民衆。到社會團襯而謀衣食。因此而發生不自然之結果者。乃自然之理。若斯人者。必然由家庭教育中。步受適合現代就職心理之教育。改悛其執拗放任之性質。以造成堅忍不拔之眞性。養成勤勞力。而安於其職業之習慣。對社會職業已具有[illegible]家爲百年之大計。設社會政策時。則國無曠土。市無游民。社會既然安定。產業必漸發達文明必因之而進步焉。故曰社會教育與就職上有密切之關係者。勿庸贅述矣。

七、結論

現代之社會狀況。日形艱難若不共同努力。此時題殊難以解決。故希各自[illegible]、各自尊崇社會教育而學習之、有社會教育後。國家復興文社會政策而濟待職之國民。時則國家產業振興。國民樂業。豈不駸駸然[illegible]列強之上者幾希矣。

海城附屬地 糧業代理店 興順福 經理 尙錦堂 栢敬一 日長電話三一番

海城附屬地藝商會副會長 海城驛泉升東糧棧經理 寶潤泉 日長電話五二番

海城附屬地萬半街 糧業代理店 福泉海 經理 李福山

海城附屬地 華商會 會長 賈博忱 評議員長 趙子陽 楊勝東

海城附屬地華商會會長 海城地方委員會委員 海城驛和興公司經理 賈博忱 日電話四十二番

海城附屬地 慶有泉燒鍋 經理 呂子芳

海城驛前成發德糧棧 海城城內湧成德油坊 經理 劉雨春 中國電話一〇四六號

海城城內 油坊糧棧 絲房雜貨 和成湧 經理 李芳辰 中國電話一二四三號

海城商會附屬地正會長 商務會長副會長 許秀峯 孫鎭波

海城電氣有限公司 中國電話一二二四號

海城附屬地 德聚昌 經理 鄭海亭 日長電話五七番

海城驛前柳花街 洋燭肥皂 大布發行 新利號 經理 張培亭

海城北門外 書店紙局 通誠公 經理 郝聘三 一二二五號

海城附屬地 [illegible]

海城縣農會 幹事長 [illegible]

海城 吉成 [illegible]

海城站貨物室 [illegible]振

海城附屬地 湧源德 經理 金[illegible] 玉[illegible] 峰堂

海城附屬地 利興[illegible]

海城 縣商會 中電話一〇二八號

小說 風波 徐肇瑞

呂雁賓剛跨到二樓地板上、老梁家屋裡吵架的聲音、便給與他一個注意、

「怎麼他們還會吵架甚麼」？他想像這樣伉儷甚篤的一對小夫婦、是不會應該吵架的、根本上就沒有吵架的可能性如是他輕輕繞到三樓梯上、靜靜地豎着耳朵聽下去。

「我們娘兒兩個、也不知道爲什麼會把你煩到這個樣子」？這聲音是從梁太々口裡響出來、顯然是微撞了。」

呂雁賓少微摸到一點頭緒但是還不完全清散、隨着到：

「自然有令人討厭的地方自然不如蕙好」！還細聲細的男子粗口音、証足是梁先

「哼」！呂雁賓帶着替梁太惋惜似的、「胸來甚爲了……」！

他順手摸到樓梯欄杆、有力無力地登上一層、頓然覺得眼前是顯了一團黑、地々地東西、黑的々地東西、眼睜睜地徽進去一個極窈窕極輕漂的美麗的女人、漸漸地沉將下去。、那女人不是別個、正是現在二樓同她丈夫吵嘴的梁太々。如使呂雁賓不平了、他覺得梁先生太不知足了！就憑梁太々地姿色、梁太々溫柔、那樣不比他強？不比他俏？他還在不滿足鬧意見、那眞是太豈有此理了！

吵架的聲、仍然繼續下去：

「你既然討厭、爲什麼當初要我、不然你就把我們除掉了、把那個醜不知恥的蕙娶過來就得了」！同這話拚出來的、還有抽噎地哭聲。

「你滾出去、不用在這裡哭」！梁先生似乎更兇暴了。

呂雁賓聽了這樣兇暴的話、好像吵架不是在二樓屋裡了而是擲到他的眼前、如是他完全忿々然、他想馬上跳過去把梁先生抓住、像阿Q正傳往面翻了把阿Q抓住往牆上碰頭那般碰梁先生、再毒毒打一頓、然後再把嘴用棉花去給他塞々地塞件、讓他說不出一句話、如芒說着、把他提到梁太々地眼前、像審劉鴻鑾福那樣、很々地再捧打一回、憑她一五一十的推問、才算替她出一口惡氣、至于他爲什麼想如此做作、他自認厚是很坦白的、很光明的、當這個男女平權的時代、是應該幫助女人的、除開想爲梁太太出々氣以外、什麼希冀、什麼歹心也沒有。

「滾」？梁太太似乎强有力的振作一下：「就這樣就滾了

「哼！三萬」？梁先生用鼻子把話哼出來：「三萬個也抵不了算」！

「……」梁太太想要說什麼而沒說出來。聲音寂靜下去、哭聲却反高起來。

「你還哭」？

「……」

好像不祇是吵了、乒乓一陣摔動什物的聲音、忽然嘩的一聲、像是一盆水傾注到地板上、繼着老媽子嚷起來：

「太々太太！這是怎的！冰冷冰冷的水、也好往頭上倒麼」？

「你去！你滾」！梁先生簡直兇到極點：「不用你來干涉！快給我滾出去」！

「……」

呂雁賓不能再聽下去、他自己覺得眼前那漸黑越越地東西又呈露出來、裡面那個被擲進去的女人、消沉地更加快了、正像一個不會泅水的人、投到天海裡、祇沉、沉、沉、沉到沒有影了！他二脚並成兩步很命的登上二樓板。

「這太可憐了」！他低々地回到自己房裡。他的妻——被稱爲呂太々地、也正在傾着耳朵聽、她見雁賓惘々的問：

「樓下老梁家打架麼？」

他微々點々頭、躺在床上、像一塊大青石壓到他身上似的睡過去了。」

× ×

梁先生白天到公事房上班、梁太々同呂雁賓屋裡、找呂太々閒說、面孔微々蒼白、骨頗微々地

「昨天你和梁先生因爲什麼」？

梁太々靈着雙眼、眼圈先就紅了、她屈强的抑制着微々地噫了一口氣、然後才慢々地講：

「還不是爲着那死不害羞的蕙」！

「蕙」！呂太太企望着梁太太：「就是你常講在××中學的那個蕙」？

「是啊！就是×××！在半個月前到這來的蕙」！

「那與梁先生有什麼大關係」？呂太太懷疑着問。

「什麼關係」？梁太太反駁：他們的關係又秘密又有勁。」！

「你都很詳細？」

「差不多」！

「那麼對我講々不好麼」？

「爲什麼不好？」梁太太微微停停、然後從長的講：「據梁先生自己曾爭講：在々年前、那時他剛到××中學、蕙在×埠的女子師範、家裡給他訂婚、就想把蕙給他、後來不知爲什麼事情沒有成、便又改訂我了！在他——梁先生、本是急切要想同蕙訂婚、無奈、家庭裡不許、加之他自己還在求學、他就擱置過去了！

「一來同我結婚、去年冬又到這裡來做事、便把蕙的事情更忘了！誰想到今年春、蕙也到這裡來進女子中學、被他知道了、同時梁先生又接到蕙的父親一封信、說是蕙到這裡人生地不熟、極需要他多多照顧、這樣你想々、梁先生那樣人、……了麼！地人、一旦又到了一起還能不好麼？況且他——梁先生又要給買鞋、又要給買衣服！不好？誰能相信？」

「我一點也想不到他會爲了一個女人變到這個地步！前天晚間他自己正睡得很熟的時候、騰然坐起來、把我一把攤到他的懷裡、兩隻眼拚命的望着我、嘴裡還不住地亂叫：

「我的蕙呢？我的蕙寶貝兒！你眞把我想壞了！直到我問他你的蕙在那了、他才恍然！立刻呸地一口、一口唾沫飛到我臉上、很命把我往床上一推、罵不絕口：

「我當是蕙呢！原來是你這……

……呂太太……先開口了：……因爲她這樣、所以他——梁先生敢大着膽子追求。近來他的性情簡直大變了！常々白日下班回來便說：就憑我小梁今日、甘來歲、便守着一個老婆子完了麼？還是得去戀々愛戀愛、天生？若沒有戀愛、眞太無聊！有時又說：看蕙穿那鞋多不時髦？等發薪我去買雙送她穿々看！呂太々你想々、這有多麼氣人？祇管還倒也行、而他對于我的樣子也漸々改變了！今天這個不好、明天那個又不好！加上添了這個孩子、他更其討厭了！甚至于明目張膽……

太太的背……不要過於傷心、過兩天梁先生尋思過味兒好了」！

「好了？」梁太太順手去揩手帕預備的臉上的淚、「恐怕不容易好吧」？

她不怕忿忿然往下講、却被呂太太把她拉到另一個鐵床、怕她過於傷心、硬强的使她躺下：

「你不用傷心！就憑你這小模樣、別說梁先生要神魂漂蕩、就是我吧！也叫你迷醉了！你好好的睡一覺、晚上梁先生回來、我去和他交涉看他屈服呂太太說罷、把腿巴努起來。

梁太太苦笑着打她一下、沒有說什麼、呂太太趁勢在她……

泰東日報社新年祝詞

有報卓立　厥惟泰東　主持正論　喚起羣蒙
其詞愈沛　其氣弥充　揚清激濁　振聵發聾
警鐘儼響　毛瑟同功　庠然渤澥　劍倚崆峒
前途寥夐　歡祝何窮　千秋萬歲　如日曈曨

瀋陽縣自治執行委員會 執行委員 秘書長 農工商處長 于綏昌謹祝

泰東日報新年之禧

東方啓明　貴報之光
日維改歲　祝嘏無疆
恭賀

奉天市政公所衛生處長劉兆祥鞠躬

民國成立廿年於茲、權衡奪內政紛糾、始則宗叶革命、中則南北分派分系、直至今日、戰戰不已、未或稍息。而內而在外雖有交際之良材、而無統一之可能、環視神州、幾無靜土、天災人禍、連年累日、直使我四萬々同胞、流離四方、不得聊生、所幸慈善家、接踵興起、或設粥廠以施食、或備房屋以庇寒、或設工廠以教養、即捨衣捨米又在在有之、若我運市貧民庇寒所之設立、于五年矣、民十六、東西兩議商會幹部、以運市地小人稠、若無救濟機關、將來貧民難免不流離四方、轉死於溝壑、所以招開聯席會議、討論結果、只設立庇寒所爲應時辦法、於是演唱義務戲、籌募經費、借用庇寒所、權作施粥、卒賴創辦人之苦心、市民之熱忱、得告成立、此亦我貧苦同胞一福音之一大幸事也、然而施粥捨米、年需經費萬元、而幹部諸公、連年奔走呼籲、演戲捐款、一次再次、亦非易事、借用庇寒所、初三春、蠡秋月、又渠井、年易塲所、尤非易辦、幸而幹部諸公不遺餘力、不辭辛勞、市民又見義勇爲、熱誠捐助、得至今日、繼續存在每年冬季、開廠施粥、備所庇寒、日計人數、多至二千、少亦千餘、幾乎盡無沿門之乞討、夜無街頭之露宿、則運市居民、宜云幸矣、而幹部諸公之功及德亦大且厚矣、但我國內地紛爭不息、災害頻來、以運市爲安全地帶、而負老携幼、來運謀生活者、日漸增多、若救濟不繼續、將有不可勝救之一日、此應抱悲觀者一也、冬日施粥救其飢、設所□其寒、亦或晝日携眷食粥々廠、夜而歸宿自宅、飽暖既得、何理生計、常此以往、習慣自然、悃惰成性、雖至春夏、不過沿門討要、求其自在生活、本求其生、反速其死矣、此應抱悲觀……且房無空閑、借無所借、而庇寒施粥、不將中止乎、此應抱悲觀者四也、緣此四端、所以幹部諸公、嘗云若非籌畫一勞永易之辦法、亦其一時之飢寒、復使學成將來理生之技藝、不爲成功、然一勞永易之辦法云何、蓋貧民工廠而已、夫貧民工廠正今後應時之設施也、竊願東西三華商會幹部諸公、本諸一勞永易之辦法之宗旨、向來見義勇爲之熱忱、趁今運市地處安全、商塲尚告平穩、早日連名呈請官署、詳陳貧民之苦狀、及運年借用民房、捐助經費之困難、請領官地一段、修蓋工廠、以作永遠之計畫、倘得官署允准再由幹部諸公、函請運市各團體、聯席會議討論籌設辦法、或勸納於市民或捐助於商家、或呈請官署及各大銀行各大會社、賜恤貧民、予以補助、倘得集資五萬、可以臨時小作、若得十萬、可以擴張範圍、修工廠、買器械、或效奉省教養工廠、或依內地各習藝所、各貧民工廠之辦法、立一簡易貧民工廠、以男女年齡大小、智識深淺、分工別廠、因人施教、以藝術之繁閑、工業之難易、規定卒業期間、使離工廠、卽謀生計、則月月有入廠之貧民、年年有卒業之職工、雖源々而來、必未有不可勝救之一日、身擁薄技必不若前、卅作自身之生活、而且工業出品、分售各商店以供市民之所需、得來金錢、充作經費、則原有資金、不但不稍減損、且可增多、尤何有絕費告絕之一日、此或合我於部諸公、一勞永易之辦法、倘可實現、則貧苦同胞能々勿不祝禱者哉、

路保安維持會
監事長 土肥原賢二
會長 丁鑑修
參事 森田成之
羅鏡寰
力澤正敏 田中
承烈
江元一
車務處長 張國棟
車務顧問 大橋正次 池原義見
會計處長 吳英元
會計顧問 渾川庄員 風間初太郎
理事 周文英 吳裕泰 劉赫南 王金川 謝東甫

恭賀新禧 關東印書館 奉天城內鼓樓街路西 中國電話二九四三號

奉天市 保安局 局長 常守陳 副局長 高鳳岐

奉天財政廳 翁恩裕

奉天 高毓衡

奉天 吉順絲房 正經理 王緝文 副經理 單子珖

奉天 交通銀行

奉天警察局偵緝隊總隊長 吳翰臣

瀋陽 啓東煙草股份有限公司

奉天 中國銀行

奉天 東三省官銀總號總辦 ……恩

辛未國內事略

書先

民國二十年度的光陰已竟是毫不客氣的離去我們不再復返了、可是我們回想這二十年度中贈給我們一些什麼？除却那匪、共、水、旱、災祲外、政爭、外患更較往年紊重的多多、我們想到這些慘痛痛首一頁一頁的歷史、畢竟應當作什麼感想是的、勿庸贅述的、相信人々都有了忘羊補牢的決心、尤其是當着這歲慶再造元旦吉日的今天！

不過過去陳跡、既然不可追噬、未來的一切、又不能允許我們樂觀、在這要想洗刷前愆去其癥結、履新將來的關頭、第一個良方我想再沒有考究過去失敗的原因、藉着砥勵將來之爲策得者、好吧、請在這、看々過去一年間的事略、

可是還要聲說的、就是本事略不是往年的日記體、是歷史的簡明摘要體、惟獨倘有抱憾的就是限於篇幅迫於時間、故不克將過去序幕評爲釋出、在此所揭出者只不過內中々牢々大者每月中之數事而已、但是我們倘能時念此牢々數事之先因後果未嘗不可藉作將來砥礪之資、那末我想東方巨人亦自然不難崛然而起、

一月

◇國府慶祝新年儀式◇ 一日南京黨國要人致祭中山陵後、於中央黨部舉行盛大之慶祝新年儀式、駐京美國共麥各公使、日本土耳其各代辦均至國府致賀、蔣介石於飛機場閱兵、同時並發表「新年之期望」文以徵教、勤、農、四字相勗勉、立法院長胡漢民亦發表「我們今後的任務」文、謂國府應派曾經訓練考試合格之人員到各地協助人民籌備自治、

◇各省遵令實行裁釐◇ 全國各省府遵守國府訓令於一日起實行裁釐、

◇張輝瓚續共捐軀◇ 第十八師張輝瓚所部於除夕起與匪激戰山中凡三日夜共匪乘大霧利用匪化農民共同活動張師損失極大、張部長及旅長參謀長多人陷匪中殘部圍吉永、第五十師譚道源同時受拙於中村、二十八日張遂被害、次國府照陸軍上將陳亡例從優議卹並准與國葬而一方江西匪勢、遂益形猖獗、月之十一日蔣電令各剿匪軍隊定四月三十日爲剿匪結束日期、期前剿淸者有獎、

◇實行接受津比租界◇ 天津比國租界、依據十八年八月三十一日所簽協定實行交收、比使因病、由總領事施愛恩代表、中國以天津市長臧啓芳任接收專員、外長王正廷、河北省府主席王樹常、均參與交收典禮、

◇全國內政會議開幕◇ 內政部所召集之全國內政會議於月之十五日於南京開幕、午後即開第一次大會主席劉尙淸、指定民政警政、土地衛生、禮俗五組審查委員於同月廿四日閉幕、其宣言揭櫫、安靖地方整飭吏治、完成自治、開發邊土[illegible]端、

◇府令改組晉察省政◇ 十四日國府[illegible]察哈爾省政府令[illegible]日到瀋陽、舊省委楊愛源、彭毓等七人免職、任劉翼飛、伍庸、文光、高惜冰等爲省府委員、以劉翼飛爲主席月之三十一日下改組山西省府令、任商震、張濟新常乘彝等省委、商震兼任主席、

二月

◇華北各軍編遣辦竣◇ 晉軍縮編因調人極力斡旋、與各軍師長之讓步、乃決遵照天津會議所議決者辦理、惟於原定八師外、設三處警備司令、及軍事委員會、以爲調劑徐永昌特任及月之六日張學良前在天津用副司令代電所委之山西、西北各軍長師長亦各通電報告、就職、於是華北編遣問題於焉辦妥、

◇津破獲大批共黨犯◇ 天津市政府於十一日破獲共產黨機關、赴山西赤化晉軍領袖黨徒被捕者不下三十餘人並牽涉雜牌軍要人多名、

◇確定對俄交涉方針◇ 五日王正廷莫德惠、兩氏會於南京國府、決定對俄方針、一、國府贊成恢復中俄國交、通商復活兩原則、二、照會蘇俄後須確保不準於中國領土宣傳共黨學說、及赤化陰謀、次於月之二十日、中央政治會議更確定中俄交涉新方針共六條項、計一、東鐵問題、二、外蒙問題、三、取締宣傳問題、四、國境及航行問題、五、通商條約問題、六、賠償損失問題、莫氏[illegible]

◇國議請改組川省府◇ 二十四日國務會議決議改組四川省政府、任命劉文輝田頌堯、楊森等爲省委、指令劉文輝爲主席、任命劉湘爲川省善後督辦、

◇接收大東大北水線◇ 平津電報局於二十六日實行接收、英商大東丹商大北兩公司借用之平津沽登路線、

◇籌設五航局五工廠◇ 交通部籌設上海、漢口、廣州、天津、哈爾濱五大航政局、局長人選已內定、俟行政院核准後即發表、又、實業部爲救濟國產發展、與失業工人起見、決定於本年內設毛織物綿織物砂糖等五大工廠、每廠資本爲一千萬元、以經費關係決先請國府發行公債五千萬元、以資進行、

三月

◇蔣介石監禁胡漢民◇ 一日立法院長胡漢民被蔣介石監禁、二日遂任命林森繼充胡任同日蔣並發表監胡原因謂（一）胡於國民會議開會後有與汪派提攜意、（二）胡派有藉美國借款、鞏固自派基礎、與蔣對抗陰謀、四日京方盛傳胡之被監眞因、係胡氏反對蔣氏苦迭打主義、讜攏一切軍政權、故蔣氏遂出此最後手段、又月之四日息胡自被禁於湯山後、即以絕食反抗、戒備森嚴不許見客、胡每日八時起床、十一時偕寢、膝前有小女作伴、或讀書、或吟詩、或與小女談話、又五日廣東得胡被監消息極憤慨、天津改組派及其他各方開始倒蔣運動、又六日廣東訊、李宗仁白崇禧、張發奎三氏以胡氏被禁、出國外遊意、因而打消、且更糾合部屬有轉入攻勢之計劃、又、八日京訊胡於八日午後四時移入城內私邸、邸之附近有兵士十數名、戒備、

◇副張統轄華北八省◇ 五日瀋陽訊、副司令張學良奉府令統司令訓令實行節制東三省、熱河察哈爾、河北、山西、綏遠八省軍隊、張已電知各屬遵照、

◇法權交涉進行概況◇ （一）中日法權交涉、已於十二日午後二時開第一次會議、外王主張即時無條約撤廢、日方則主須與法美連絡而決策應、（二）中英法權交涉王正廷與藍博森於十三日復開始交涉、席上雙方意見極接近、已達十之七八、成功、又、十四日英更提出過渡辦法、（1）民事可全部取銷、（2）刑事分地、（3）於滬津漢粵暫設特別法院、（4）添外國顧問（三）法國與英國相同（四）中荷法權交涉、十八日開第一次會議、其提案與列國大同小異、較英國更爲進步、又司法院長王寵惠談法權交涉、謂各國無論其解決與否、於四月末、一律與以解決、於此二十四日畢也、於二十六日以後國府遂傾以全力、集中於英、美、法三國、於本月下浣交涉尤爲積極

◇東北國防確定十師◇ 十九日副張接得國府參謀本部所擬就之國防計劃草案、與各軍事長官議決、將向來邊防各旅改編十師、即遼寧五師、吉林三師、黑龍江兩師、共確定十師、

◇東北五省黨委就職◇ 遼寧、吉林、黑龍江、熱河哈爾濱五省黨務委員於二十六日上午十時、於遼寧舊省議會宣誓就職、同時遼寧省黨部亦舉行成立、來賓及新聞記者[illegible]、吳鐵城監誓、張繼吳鐵城均有演說、張學良致答詞、詞中有句云「同志惟本良心負責向前做去」云云、此爲東北黨史中之第一頁、

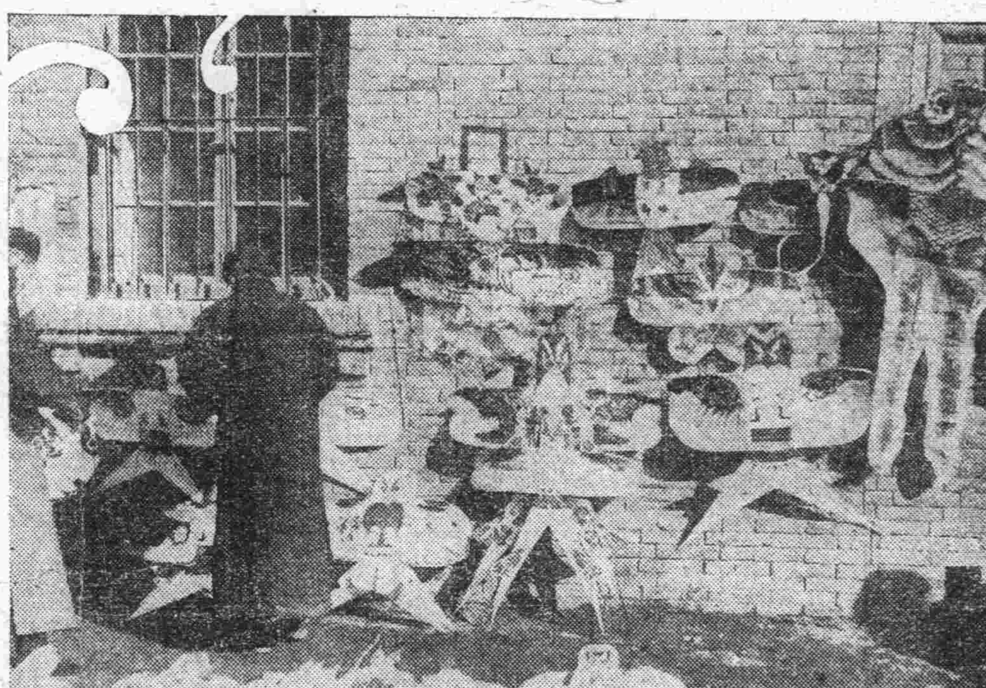

遇得順風青雲直上

四月

◇發行庫券八千萬元◇ 一日國府令發行關稅短期庫券八千萬元、由民國二十年四月起、迄民國二十八年七月止、月息八釐、逐月還付本息、利隨本減、平均共爲一百個月本利如數償淸、

◇中俄交涉進行概況◇ 中俄交涉原定[illegible]六日[illegible]以加拉罕稱病乃延於十一日始在俄京莫斯科開第三次正式會議、莫德惠提贖回中東路案、加拉罕提出提案、對贖路問題[illegible]全同意、僅於手續[illegible]研究、二十九日又開第五次會議、贖路已有具體討論、加拉罕提出贖路是否借用外資及用幣年限等問題、

◇張學良入關駐北平◇ 張學良偕從王樹翰戢翼翹、湯國楨、各副部屬於十七日夜由瀋啓程赴平、列車分三次出發、極流水游龍之觀、於出發前張曾發表、謂副部組織共設七處即總務秘書軍法、參謀副官經理軍醫是也、嗣後當往、復瀋平間督理防務及副部事宜云、二十日抵平、北平各機關就外交大樓歡宴張氏、席間張繼演說、有謂希望張爲現代之李世民、次二十三日平市黨部委員亦宴張於外交大樓、

◇荷蘭首先撤廢法權◇ 中荷法權交涉於二十三日晚於外交部官舍開議王正廷、歐登科兩氏已簽字完結爲自法權交涉以來之新現象、至挪威已正式換文、巴西亦聲明無條件的解除、惟巴使未在京約到京即可簽字英美方面亦達成十之七八妥、一方國府方面又以法權既現一線曙光、於是乃着今王正廷轉飭駐日公使汪榮寶、向日提出收回漢口日租界之交涉、同時王之本人則向法公使交涉促其早日退歸膠州灣及漢口兩租界、

◇國民會議經過概略◇ 準備多時之國民會議、已於月之五日午前九時於中央大學禮堂舉行開幕式、出席者除中央委員國民政府委員外、各地代表到四百五十餘人、國府主席蔣中正、有長篇之開會詞、全民代表胡庶華致答詞、班禪額爾德尼有頌詞、首都及各地、是日舉行慶祝、於十七日閉會、共開會議凡八次須時十三日、中間所討論者、如約法、實業建設程序案、確定教育設施之趨向案、取消不平等條約案、請政府公布鹽法案、設立國民經濟委員會案、保護華僑救濟失業案、工人失業救濟案、開發西北辦理工賑案、及告廣東[illegible]全體將士、告廣東民衆等案莫[illegible]詳爲討究、多數可決閉幕時由于右任讀宣言及慰勉將主席詞、戴傳賢致閉幕詞、蔣中正有長篇演說、又於閉幕之十七日、張學良、張作相、萬福麟、湯玉麟等亦有聯名通電擁護和平統一、

◇廣州成立國民政府◇ 廣東派領袖唐紹儀、古應芬、汪精衛、孫科等連向蔣介石發出勸告通電、要求於四十八小時[illegible]自行[illegible]五項、即、一、監禁胡漢民、二、獨裁會議、三、僞造各將領擁蔣通電、四、委姻戚爲財長自肥己、五、依[illegible]

◇組成租界調查委◇ 國府爲積極收回各地租界乃任命王家楨等爲收回委員、王等將委員會組成後決於來月一日起實行着手調查各租界之行政經濟等設施概況、

◇歐亞航空正式開航◇ 歐亞航空於三十一日正式開航四號郵件、三[illegible]

◇法權談判宣告停頓◇ 中英法權交涉對所提（一）外僑對中國法庭判決案得轉許外人[illegible]法庭、（二）刑事案件稍緩收回領判權、（三）特別法庭聘外國顧問審外人案件、（四）滬、廣、津、漢、五十里內仍保持領判權、若干年之四點、已取銷前三點而堅持最後一點、談判因此停頓、因此國府亦於日前發表法權停頓宣言、命令公布管轄在華外人實施條例定自民國二十一年一月施行、

◇十五次華北運動會◇ 第十五次華北運動大會於月之二十七日開幕於濟南、三十一日閉幕、比賽結果田徑賽以遼寧隊占勝球類則平津占先、

六月

◇副張病入協和醫院◇ 副張學良患腸窒扶斯（流行感冒症）、一日晚十二時入協和醫院、熱度極高非醫師允可往訪者概免晤見、

◇國府公布訓政約法◇ 一日午前九時國府於總理陵前舉行約法公布典禮、蔣介石以下各委員均出席、儀式極爲隆重同時並發表約法宣言、主旨爲希望全國民衆遵守、首都及各地均於是日舉行紀念總理奉安並慶祝約法告成之盛大集會、全國休業一天、

◇共軍猖狂國軍痛剿◇ 共軍自上月來即出沒於平漢間、二日京訊謂共軍已佔領廣水花園、同時剿共軍孫連仲、王金鈺各部亦因與赤軍猛博損失極鉅、劉亦負傷之第五師長胡祖玉亦沒於南昌醫院、五日王金鈺辭軍長職、推上官雲相繼任、一方閩省共禍亦猖獗、迄十二日延平以北皆陷落、劉和鼎部在泰寧大敗績、嗣以蔣介石親駐南昌督軍力剿、於是所失名地逐次規復、共匪亦因而稍斂跡、

◇三屆全會會議◇ 第三屆中央執行委員會第三次全體[illegible]黨籍、及選任蔣介石爲[illegible]席、閉會時並發表中全會告國民書、

◇吉林省萬寶山事件◇ 吉林長春縣屬萬寶山地方有朝鮮民開通水渠工程一部中國民農前來阻止各執一論遂發生衝突、中日當局聞訊各派軍警前往鎮壓、次中日兩當局雖積極交涉但仍未解決、

七月

◇朝鮮排華事件勃發◇ 萬寶山事件方待解決朝鮮境內之中韓民衆衝突事件復自三日拂曉勃發、先由仁川而平壤而京城以及全韓各地殆已全部掀起、於七日以後始漸平靜、日政府認此事件萬突然發起向華方示歉意、並自動出撫卹費十五萬元、華方以日方謀認撫卹不認賠償、乃於汪榮寶公使調查後復提出第二次抗議嗣後雙方雖極力交涉、但迄未解決

◇石友三率部亂華北◇ 石友三於十五日向全國各將士、尤其張學良發出通電、謂中國軍隊待遇不一致、此次爲自尋活路云云、當即進兵平津勢極猖獗、一時曾占領正定石家莊定州、滄州保定各地、國府得耗一方免石各職、一方中央東北兩軍協力夾擊、石軍漸感不支所據各地依次失守、

八月

◇石亂平水災出◇ 石友三受蔣張兩軍夾擊入月以來益形狼狽、卒於[illegible]日在德州發出下野通電、[illegible]出國、又、中部各省上月末起本月初即陰雨連綿長江泛濫、而尤以湖北省之漢口爲甚、平地水深六七尺、廬舍殆被流毀、人畜物品損失無計、國府遂於十四日成立水災救委會、[illegible]全國水災波及十六省[illegible]湖北、福建、[illegible]四三、山東、河北、吉林、黑龍江、[illegible]難民九千餘萬[illegible]

◇中日[illegible]任命公使◇ 駐日中國公使汪榮寶感朝鮮事件之責任、乃任駐德公使蔣作[illegible]同時日方亦決定任命[illegible]公使、中日雙方已於六日正式交換承認、

◇副張[illegible]會議◇ 副張入月來即痊癒、於二十[illegible]日召集東北將領、於協和醫院開時局會議、討論[illegible]及各軍事防地[illegible]各省連絡各問題、及東北[illegible]於二十七日閉會、惟內容[illegible]亦未曾發布、

[illegible]敎育行政廿四名[illegible]二十名、外交領事六名、次院長戴傳賢以記分錯誤時先提出辭呈自請撤職查辦、

九月

◇中村事件◇ 日軍部派中村大尉前到東北觀查、月初亡於洮南日方認次係屯墾軍代理第三團長關玉衡所戮殺、華方則極力否認於是日方輿論大爲激昂、而以軍部爲尤甚、副張則委該案於國府由國府與日本直接交涉但雙方意見懸殊、交涉遲遲不展、

（以上接第廿三版）

壬申說猴

（張文熙）

歲逢壬申、値年屬猴、猴爲地支十二屬中之一也、猴亦稱猴、與羊與麻通、埤雅[illegible]順之意也、釋名曰沐猴、曰胡孫、曰王孫、曰狙、等名詞、時珍曰、按白虎通云、猴者候也、見人設食、即伏機憑高以望、善於候者也、猴喜拭面如沐狀、故又謂之沐猴、後人誤沐爲母、又誤母爲獼、故亦稱獼猴、愈誤愈失遠矣、說文云、因類象母猴之形、即沐猴也非指牡言、猴亦因形似胡人、故亦稱曰胡孫、莊子又謂之狙、養馬者、厩中畜之、能辟馬病、故俗稱曰馬猴、愼徽云、猴有數種、總名禺屬、取色紅面赤尾長者、飼養家中、可辟災病、但今人喂以雜物、非相富也、抱朴子云、猴喜[illegible]年、又

云[illegible]百歲變爲玃[illegible]動物、時珍云、猴名[illegible]產之、形類人、眼如愁、頰陷有嗛嗛（藏食處也）、腹無脾、以行消食、故善跳、尻無毛、而尾短、手足如人、故亦能豎行、聲嗝々若咳、孕五月即生子、生下即以潤水浴之、不數日便可跳行、亦天然性也、因性燥臉急、害之使坐杙、鞭搯旬月、方無害人而、使訓也、猴玃、比平常類較大、色蒼黑、能人行、善攫持人物、又善顧盼、故亦謂之玃純、有牡無牝、因亦玃父、亦曰猳玃、常攝人婦女、逼交歡、倘生子、云極神異、有云、西方有獸名獨、大如驢狀如猴、善[illegible]木、純牝無牡、群[illegible]路男子合之、即孕、莊亦玃、有牝[illegible]名、產川蠻深山中、精於引氣、故壽長、臂骨可做笛、之音揚霄野、色分靑黃白立誹數種、性訓愛、而仁慈、喜食菓實、居處多在林木極稍、一躍可越數丈、倘誤著地、即病泄瀉而死、惟附子水飲之可救、行喜參群鳴「時善啼、一鳴三聲、凄切動人脾肝、然亦有曰玃、似玃、其性獨一鳴、即止、能食猴、故該云、獨一鳴、獼散、不知孰是、

然又一種猴類能人言者曰猩猩、自爾雅逸周書以下、多集數十類、云、出哀牢夷及交趾、封溪縣山谷中、狀類狗、又彩獼猴、黃毛又宜猴、白耳如豕、人面人足、長髮細鬚、頭顏端正、聲如[illegible]、雌而養之、致殺時恆泣一鍾悲奮聲、取血染毛類、色久不脫俗有云、猩紅色是也、按禮記亦云猩々能言、而郭璞恭廣志云、猩々不能言、山海經云猩々能言三說有不同、大抵猩々略似人類、總使能言、當若鸚鵡之屬、亦斷不致氏所說也、又羅願爾雅翼云、古之說猩々者如家如狗、如猴如猿、今之說猩々者、指如狒々不相遠且、云如婦人披髮袒足、無膝群行、遇人則手掩其面、謂之世上野人、據此說、則似乎後世、所謂野女野婆者也、唐蒙博物志云、日南有女國、群行覓夫、其狀且白、獨體無衣、齊東語野女云、野婆出南丹洲、黃髮椎髻[illegible]若一嫗、群[illegible]之得印、方寸玉形、有文類符篆綜合此說、於前二者、則野女當指猩猩無疑、

綱目、言猴肉味酸、主治諸風勞熱、作脯食、治久瘧、並可辟疫、猴爪、主治小兒驚嚇、有奇效、價亦極昂、然今人罕有用者、

（按）猴類名目甚多不過因產地各異、此亦略其大略也、然終不出獸類一種、所云事蹟、雖奇且繁、多近於荒唐、不堪記載、此亦恐姑忘之語耳、閱者諒之、文熙附識、

二〇、一二、八、投於西崗長安街診室中、

鐵嶺縣政府商工農務處處長 嚴鎭[illegible]

鐵嶺縣敎育局局長 鄧士仁

鐵嶺商會常務委員 聚興棧經理 方佐

鐵嶺商會主席 常郁[illegible]

鐵嶺縣政府執行委員會委員長 王者

鐵嶺 泰東日報分社長

惠秋陽

鐵嶺縣農會副幹事長 石吉魁

鐵嶺縣農會正幹事長 于泮

去年連濆運動界

畢殿元

在一個新年的開始，誰都想把過去一年的舊帳，算個清清楚楚，以便再從新的開始；因爲如果舊帳不算清楚了，將來的新帳，也不免要一塌糊塗，無從取舍，因爲這個原故，所以我們連濆這一筆運動界的舊帳，也應在今天仔細的算一算，以便好再努力將來，然而這一筆舊帳，着實的不易算，因爲我們連濆的運動界，是零零碎碎的，而不是一整個的；既沒有專章記載，（雖然一年內報紙皆登載過，但是報紙是不能留之後世的，）又沒有所謂運動大事記，現在只憑我們一點記憶，想把他寫得完々全全，這實在是不可能的，但是我們勿論如何是要寫的，至於寫成是好是壞，那就得請閱者諸君去批評了！

民國二十年的連濆中華運動界，雖然不能說『死沈沈地無生氣，』然而也是在闇滄，『一時老衰的中國，對於田徑賽也不景氣；』最顯著的是年來縱橫大連，稱得起田徑界明星的劉仁秀之升學福坦，這是我們連濆運動界一大損失，曾馳名全國，掛名遠東。水國健兒史興隆君，攜乃弟與隋々轉學馮庸，水上又失了這兩位强有力的英雄，實力減去了不少，在連數年，提倡體育不遺餘力的老將王闓，離開了大連，實是我們連濆運動界無形中去了一位有力的領袖，其他各球隊，亦曾有不少主要的戰將，或者升學他埠，或者因故離連，總之現在我們想起一九三一年以前的大連運動界，是多麼樣的『突飛猛進』『蓬蓬勃勃，』現在看看我們的運動界，是這樣的沈寂與不振，這不能不令我們起今昔之感；然而往事如烟，不堪回首，所幸來日方長，我們還有不少的後起之秀，定不能讓他們專美於前，你只要看：去年第十屆的中華運動會，八百米打破全國紀錄的于希渭，他便是一個後起之秀的代表者，（雖然于君早已露其頭角。）八百米以二分四秒七造成全國新紀錄，這是過去一年中連濆運動界最燦爛最出色最值得大記而特記的之一頁，現在且將過去一年中連濆國人曾經舉行過的運動，逐項的較有系統的略談於下。

田徑

我開始就談田徑賽，有以下的一點意見：因爲世界各國，現在都熱烈的愛好田徑賽，反一時老衰的中國，對於田徑賽也漸々感到興趣而加以注意了！本來田徑賽在世界各國，都非常的普遍；在今年夏將要在美國舉處的歐林辟克世界運動會，亦以田徑賽爲主，時下各國都在積極的準備，前往參加可惜我國的體育，不能在世界舞台上一顯身手，（將來當然能）這是多麼慚愧的事！我們很希望我國的田徑賽，像日本那樣的突飛猛進，再等幾年，可往世界運動會去一試，所以我們現在應該極力的注意田徑賽。

說起我們大連的田徑賽在，過去幾年中也曾出了幾位有名的人才；如威震全國，保持百米，二百米，四百米，紀錄的短途怪傑劉長春，跳高傑出人才的傅寶瑞，長途萬米能手的趙德新，……這些人也曾給大連爭得了一些無上的光榮，給大連取得了一個全國運動員發祥地的徽號，我們看以往的一連，有這些田徑賽的人才，忍不努力於將來，再爲大連造就出來幾位田徑賽有力的戰將，但是現在回想過去一年中的大連田徑賽，眞不能使我們抱樂觀，去年一年的田徑賽的確比往年沈寂多了！除了一年一度的中華運動會外，簡直沒有什麼比較可以記的！但是男子斯面是這樣，女子則不然；中青的幾位女健將，去年一年內，縱橫南北，幾乎所向無敵：四月間跨海遠征烟台，博得彼地無限的歡迎，滿載榮譽而歸，還給大連女子的運動界，直接間接鼓勵了不少，還有去秋的遼省的全運預選，中青因爲經費關係，無力派遣多數選手前往參加，只派五位女英雄，（還有兩位男選手）加入選預，及至結果，果然不出我們的所料：這幾位小小的女士直給大連爭氣：田徑賽全部入選還小算，游泳，武術，她們也出了大大的風頭，尤以劉娘皇爲尚，並且成績還很好：以上也是我們連濆女界運動的大紀念。

大連中華女子民國二十年田徑賽最高紀錄表

項目	姓名	成績	運動會名
百米	高金翠	14秒7	遼寧預選
二百米	劉娘皇	32秒6	大連七屆運會
五百米	劉娘皇	7秒5	遼寧預選
跑遠	胡淑芝	4米17	大連十屆運會
跳高	高金翠	1米20	同上
鐵球	譚英立	6米39.4	同上
低欄	劉娥皇	15秒4	遼寧預選
接力	中青隊	5秒95	十屆運會

連濆女子如此活躍，男子應該甘於雌服麼？不！我們要努力，應該使連濆田徑賽重新開上一朵燦爛美麗的花，使大家都得嘗還朶花蕊芳的香味，現在且某於去年第十屆中華勵運會田徑賽之得失，逐項目的列欵如下，

大連第十次陸上中華運動會於去年五月十日開幕，普通組，報名總人數一三九七名，計：成年組六六一、少年組五四九，女子組一八九，加入賽成年錦標的比賽團體有五，結果錦標仍爲電鐵所得，少年加入奪標團有四，結果錦標爲中青所得，女子錦標亦爲中青所得，這次運動，雖然加入人數較往年爲少，然成績尚佳現在就談談田徑賽的各項目。

百米　如果以全國來民運動會來論，大連中華運會可說值得首屈一指，只就百米來看，亦可略更一般，百米在每屆運動會中，除了選手而外，普通成年組差不多都在十二秒左右，甚有將近十一秒者，這樣充實的市民運動會，恐怕國內決無僅有的罷！我們現在更應如何的再求齊書爲進步呀！

連濆選手的百米，自劉長春離連後，較爲出色的，還屬于文江，第九屆中華運動會的成績還不壞十一秒四去年十屆年運動退到十一秒八，現在連濆百米，于君還屬上乘；其他差不多都在十一秒以上，皆甚平平，本來百米人才不易造成，天才既應有，後天的練習亦不可缺，出發快，終點衝進得當，兩者皆佔便宜，劉長春出發慢，即是一大病，我希望練百米的人記住：出發快，途中的跑，及終點衝進，都應二者並重！

▲二百米　十屆運會趙乾仁君二四秒二，較九屆于文江之廿四秒四爲强，于文江君退去第三，趙君之紀錄尙佳亦可謂難得，望趙君勉之，

▲四百米　二中喬世臨君之五十五秒一，於最近的幾屆運動會中，除了第七屆劉長春之五十五秒外，以喬君爲最佳，喬君爲一中學生，前途正大可限量，望喬君專加緊練習，以求更加進步！周家慶君亦爲一短距跑家，本屆列爲第二，成績五五秒四，較第九屆自己五六秒之紀錄爲强，近年來比瑕運動，可謂進步第八屆于文江之五十六秒六，第九屆周家慶進而爲五六秒，去年第十屆，喬世臨更進而爲五五秒一，如長此進步，可謂有望。

▲八百米　八百米爲本大連運動界中最大的收穫：于希渭以二分四秒七，破全國鄧志明所造成之二分九秒一紀錄居冠軍，第二張實驊亦以二分八秒破全國紀錄，于希渭君於七屆運動會，即露其頭角，當時成績爲二分十秒，並且來聞于君朝夕練習，故有此良好成績，于君前途頗堪造就，自去年運會後，即升學馮庸，去夏於遼寧國際運動會中，以二分一秒一之良績，於數勁敵之中，奪得第一，此等人材，現不再多述。

▲一千五百米　連濆一千五百米，本爲馬德剛，前幾屆運動會每屆一千五百米皆爲馬君所得，至第九屆，張實驊，去年則屬于希渭，成績爲四分廿四秒，將均等紀錄，今年斯項運動將不知如何，因于希渭，張實驊，馬德剛等，皆次第離連，現在所希望的後起者，當然是一般無名英雄，我想還些無名英雄，一定不肯讓他們專美於前罷！

▲萬米　中華運動會奪標隊無萬米，現在就談談普通組的萬米，萬米可以說是連濆的特長，只看去年中華運動會，報萬米的有一百四十五名之多，亦可以知道了，去年第一仍爲趙鳳岐君，成績爲三十五分二十二秒，以趙君一個三四十歲的人，連得二年第一、並且有如也的好成績，眞是難能可貴！去年會有人將全國田徑賽的人才，列爲十傑表，而我們大連趙君的萬米，列爲第二，還也是連濆一九三一年運動界中的一大光榮事，但是二十年來萬米第一皆是趙君一人，年青的後起者，沒有一個追得上這位趙老將軍，未免是一件憾事罷，現在我們至誠的希望，希望今年的一般少將們，不但要追上這位趙老將軍，更要進一步追上趙德新！與張寶鉎！

▲高欄　近年來劉仁秀君頗致力於高欄，去年十屆運會成績甚佳，十六秒九，較其去年北運會得高欄第一時之十七秒四之紀錄猶强，連濆之高欄人才，除卻劉君外，後起者甚少，如郭二金農之成績，比劉君遲二欄餘，其他固無論矣！高欄較一百米二百米練習爲有趣，然而卻不易練，又因國中跨高欄，偏要叫跳高欄，這很容易使人誤解，何異練習高欄的人，真的去跳了，那才是白吃苦白費力！我希望練習高欄的人，要記住下邊還句幾話：『跨高欄，不是跳高欄』

▲跳遠　去年跳遠第一仍爲劉仁秀，成績五米八一，較十年爲退步近年來連濆之跳遠在本屆，越六米者簡直無一人，回想前幾屆的運動會，旅中的李顯章君，曾有六米，〇三的成績現在的五米八十幾未免退步太多！請一般精於跳遠的人，務必要加緊練習！要知道：我們的跳遠，簡直不如日本一女子，還未免太丟醜人！雖然現在我們還不敢奢望追得上日本南部的七米九八，

（下文同月之六日在第六版續登）

及時活躍大吉大利

——鄉間新年娛樂之猴戲

泰東日報新年紀念

道人木鐸振以仲春
履端於始萬彙維新
昭若發蒙四方底定
一紙風行如響斯應

中華民國二十一年元旦

閻朝璽

接第十二版

滿洲事變

萬寶山朝鮮中村三件事方懸案待決不圖激動全世界之滿洲事變，復繼內勃發之，是役之起也係月之十八日夜十時半，遼寧北大營北側柳條溝附近之南滿路，云爲中國軍隊破壞，於是日本守備隊即先將北大營占領同時並爲掃蕩附屬地之中國軍隊於是遂開始軍事行動省垣中國軍皆採無抵抗主義後後撤退，十九日午前六時二十五分瀋陽遂完全入於日人之手，日軍乘勢北上於二十一日又將吉林省城占領，蓋吉林軍隊亦係無抵抗主義者也

寧粵安協開預備會

寧粵雙方以鑒於外侮逼來國難臨頭和平，於月之二十八日遂於香港開寧粵安協預備會議安協主要條件，則在將介石下野取銷廣東政府雙方代表各以公平討論之結果意見大致一致，更決於日內雙方代表轉赴廣東，開正式會議，該預備會，共開三日於三十日閉會

國聯一屆討論滿變

滿洲事變勃發時中國即依賴國聯主持公判，中日代表於國聯各有辯論議長烈勒氏於月內瓦連召各理事討議之結果於三十日遂議得決議文九條，大意爲承認日本無領土野心之宣言早日撤兵，中國負担保護日僑責任，理事會、先休會，若中日間無圓滿解決，於十一月十四再開會討議之。

王外部長被毆

二十五日之中政會在席各要人，紛々發議促外王辭職認中國與日本交涉之所以失敗皆因外長一人所致，同時並有多數群衆擁至外部王氏官邸，前表示排斥王氏之歡弱外交，二十八日復有南京學生數百，於市內舉行示威運動，午前十時許擁進王正廷宅內，捧棍交加，王氏逃避不及受傷甚重當即養疾於醫院，月之三十日外長遂決行辭職，國府遂允其所請，並任命駐日內瓦公使施肇基繼其後任，在施未到任前，外部事務決暫由外次李錦綸代理。

吉林宣言獨立

吉省參謀長熙洽氏自滿變後即被推爲省府主席，於三十日午前十時於省府大禮堂舉行就職典禮，出席要人凡百三十餘名，並宣言今後省府執政方針，同時並另任榮厚爲財政廳長，喬德息爲實業廳長王世選爲教育廳長及其他人員多數亦更迭。

十月

寧粵安協正式會議

寧粵雙方代表於月之二日午后三時於香，開和平正式會議討論之結果遂告成立安協，即一恢復胡漢民，李濟琛，李振武，居正各氏之自由，二，蔣介石下野，三，取消廣東政府，四，外交方針踏襲廣東政府之方針，五，十一月十二日上海開全國代表大會統一準備會議。

國聯二次討論滿變

國聯以中日未履行九月三十日之決議且竟將事態擴大，於是乃照預定提前一日（即十三日）開會，烈勒議長以本國議會紛、未克與會，乃共推法外長白里安爲議長，中國主張日本即時撤兵，日本主張若滿洲事態安定當然撤兵，兩方爭論各不相下，次聯盟要請美國以觀察員之資格，派員與會，日本雖極反對但以十三對一之票決通過，次由理事會議得決議案，中國首先承認，日本則提出五項基本對案，於理事會討議之結果復以十三對一之多數票決被否決，理事會亦於二十四日閉會，定迄十一月十六日再開，而在該次會議雖議得所謂決議案，（一）要求日本即時撤兵於下次會議須完全撤退，（二）中國須保護在滿日僑，於日軍撤退，即實行接收所占各地，但該案僅中國一方承認，故於事實上則該次會議實無何等之收穫。

太平洋國際學會

太平洋國際學會，於二十一日上午於上海假座靜安寺路萬國體育會舉行，參加者有中，奧，英，坎，日，新西蘭，斐，美，荷九國代表，凡一百三十一人，會長胡適對議太平洋之貿易關係，外交關係，人種混合移民，人種與人口的均衡，等自二十一日開會，迄來月二日始閉會討論各項，均有相當收獲。

上海寧粵和會預會

廿六日寧代表張繼，蔡元培李石曾，張靜江，陳銘樞，五氏，與粵方代表汪精衛，孫科，伍朝樞，陳友任，鄒魯李文範等於上海開第一次正式預備會議惟寧方希望粵方代表入京協商對外，粵方則主張留滬先商和平統一，於是雙方意見懸殊和議遲遲不進

十一月

日軍進佔龍江省城

日軍既佔領遼吉兩省，於是遂極力保僑，擁護既得權益，於三日乃派軍修理洮昂線嫩江鐵橋，黑龍江軍前來制止，雙方各執己見戰端遂開，黑軍馬占山旅頑强抵禦，大興一役激戰凡三日夜，雙方各有死傷駐哈護路軍總司令丁超亦率所部前來應援，與日軍對抗凡旬餘，月之十七日夕刻，黑軍遂開始總攻擊，日軍亦因而總動員，於是雙方遂演成主力戰，次日軍以雄餞之飛機與唐克車威行開來助戰，於是黑軍漸感不支，遂於十八日午後八時曳隊而走，馬占山亦逃至海倫，於是日軍先頭部隊遂入齊齊哈爾省城，

天津發生暴動

七日夜十一時半許共產黨及反張派等分十數隊，於中國市街掀起暴動鎗聲大作，居民紛紛避入日本租界，惟公安局側已早探知該暴將起，故自當日午后九時即頒下戒嚴令，交通杜絕，比及翌日午前六時許日本當局以流彈頻向租界飛來以僑民感危險，遂以機關槍，迫擊砲與中國軍對抗，中國軍即退去，於午前八時始熄止，翌九日乃判明該次暴動主要犯人係馮係駐津代表張璧所嗾使當即捕獲暴徒凡百二十餘人，次王樹常派部極力鎮壓，日軍香椎司令亦力予維持，一時遂歸安寧，惟暴徒時思退回，中國每事壓撫日軍即恐生事，亦出而保護僑民，於是雙方以暴徒而感不快者凡旬餘，於十五日遂由雙方正式以條件的解決簽字，於是瀕危之風潮遂告平息

滬和平預備會閉幕

寧粵和平預備會議，於月之七日閉幕，雙方代表共十一名發出連名通電說明該會議所決定之外交方針，及政治組織改革案之內容，次更決定四屆全體會議，可由南京廣東同時分開，將所議決者於南京或廣東綜合開一，遂席決定之，計該次和平會議預備會共開會七次，須時十八，一日廣東各代表於十日紛紛就歸途，

南京四屆全會開會

國民黨第四屆全國代表大會，如預定於月之十二日午前九時假中央大學講堂開會，由蔣介石以下國府首腦部全國各地代表凡四百餘名全出席，主席于右任討議蔣之下野，對外對內各問題，並決定組織國難會，以協議救國大計，

國聯三屆討論滿變

三屆國際聯盟理事會改於巴黎於月之十六日如預定開會，議長白里安，美國觀察員 芝氏僅在巴黎接聽消息未出席與議，會場較前二屆尤爲緊張，白議長曾提出休戰案，及聯盟之對華，派遣調查委員案，日本提出五大綱對案，中國對日本五大綱質問，及劃錦州爲主立區案、等等提案，然卒未得一解決，迄本月末尙未閉會，

（十二月份未完結從略）

恭賀新年

范家屯　泰和順粮棧　經理　程慶臨

范家屯　積得增粮棧　經理　韓宗源　陳俊德

范家屯　利大德糧棧　經理　王廷選　范蔭芝

范家屯　福源增糧棧　經理　常榮九

范家屯　永豐厚　經理　王士魁

范家屯　永衡達　集貨糧棧　謝隆三　王興周

范家屯華商公議會會長　程慶臨　王毓棠

范家屯　通合長　經理　徐愷亭　陳享五

懷德稅捐范家屯分局主任　洪德恩

范家屯　信義長粮棧　經理　劉玉書

范家屯　裕記當　經理　莊炳辰

范家屯小崗稅捐分所主任　洪祝三

范家屯泰東日報分社長　張新吾

官民論

張雪樵

夫國家之設官分職。爲治民也。民風之純厚。惟官導之。民俗之澆漓。惟官移之。民利之擴張。惟官與之。民害之積久。惟官除之。官而能賢。地方人民之福也。官而不賢。地方人民之禍也。奈時非三代。政界昏黷。人鼓鑽營。鮮尚運動。問其有謹守官箴者。未有也。問其有敦崇官品者。未有也。問其有疼敘官方者。亦未有也。搶封之案日出。坐視而不聞。偷惰之風日熾。高臥而不理。爭訟之習日壞。旁觀而不問。但見握銅章。拖紫綬。醉醇醲。啖肥鮮。居移氣。養移體。儼然一官也。袖手而立。雖公務倥傯。猶越人視秦之肥瘠。漠然不加喜戚於心。嗚呼。世之爲官若此。只知權出己操。罪由我作。教化不行。忠貞何在。其視召信臣之治南陽。黃霸之治潁川。龔遂之治渤海。文翁之化蜀郡。魯恭之治中牟。中牟令人思。沒令人哀。其不可同年而語矣。夫官塲下一日。官名日壞一日。從前捐納之官。不過貪利者多。科舉之官。不過任性者多。斷未有有其名無其實。獲其利免其害。如今日之官。爲尤甚也。況更有挽不來者賢官也。推不去者貪官也。官賢而地之趨附者不賢。賢官其何肯來乎。官貪而地方之歡迎者皆貪。貪官其何由去乎。以此知親官之官無論乎。而親民之官責任尤重。能時時以民心爲心。好惡與同。憂樂與共。單父之琴韵。武城之絃歌。背不難復見今日也。古之任官。惟賢才者。大抵如是。今之爲官。其果道德齊禮乎。勝殘去殺乎。試目俟之矣。

環球飛行新紀錄造成 橫斷太平洋飛行成功

一九三一年世界之兩大航空

一九三一年世界的航空事業、的確是更爲進步了如果自發明飛機時算起。至去年一九三一年止、去年的一九三一年、可以說是世界航空的黃金時代。漫話從那里說起呢？現在且讓我慢々地談來。

近年來世界各國銳意的發展航空事業、最大的目的：無非想把空的交通、弄得要像陸上的火車、水上的輪船、那樣的便利、那樣有用、雖然現在航空所生出的成績、邑沒有達到人們所預期的目的、然而其進步之速、也真够我們的驚歎了！

一九三一年世界各國的航空事業、因爲我個人能力的所限、在這里不能一一的談到、至於較大的航空、如：伯德和波爾杜、從紐約直飛到君士坦丁、英國的艾梅詹森女士和美國林德伯夫婦之來華、……等等、我們在這里也不去談他我們要談的是美國普司武和甘代之造成環球飛行之新紀錄、及龐邦與亨頓橫斷太平洋之成功、

環球飛行之新紀錄

如果說一九三一年是世界的航空黃金時代、那麼普司武與甘代、龐邦、與亨頓、是造成黃金時代的主要人、那是無疑的了！現在且先談々普司武與甘代。

在一九三一年以前、也曾有不少的人、作環球的飛行、那時的紀錄、實在不甚佳：如法國名飛行家柯斯梯勒布里、環球一週的飛行、所需的時間、爲一百八十六日、自法京巴黎出發：經過阿根廷京城、巴拿馬、紐約、太平洋出外舊金山東京間乘汽船河內喀拉齊、羅馬、返原處、路長爲五六、〇〇〇公里。—這是一九二七年十月至一九二八年四月的事。也是近年來少有人追及的一個環球飛行紀錄、但是與比普。甘的紀錄、則不啻瞠乎其後矣！

現在且將普、甘的紀錄、及經過之距離列下

（時日）	（距離）	（飛起處）	（時間）
一九三一、六、二三	三五、二〇公里	「紐約返紐約」	八日十五小時五十一分
一九三一、七、一			

以八日十五小時五十一分、駛員爲普司武 Mat Post 駕駛員爲甘代、Heuetet Golly 普氏的祖先爲美洲的紅人、聽說普氏還有一隻眼睛不大好、然而竟能建這樣的奇功、可算爲紅人爭氣、

環球飛行一週、雖然走馬不停蹄的飛、也看是空前的紀錄了！他們計途中降落十二次、每次停留的時間最多是十一小時三十分、最少爲一小時十分、這樣敏捷的航空家、實在世界少有罷！

他們總計飛行爲一萬六千英里、平均每六時速度爲一百四十五英里、現在且將飛行之路線繪圖如下、

他二人所乘的飛機、叫做「文妮美號」、Winuie Witey 號

普甘環球飛行路線略圖

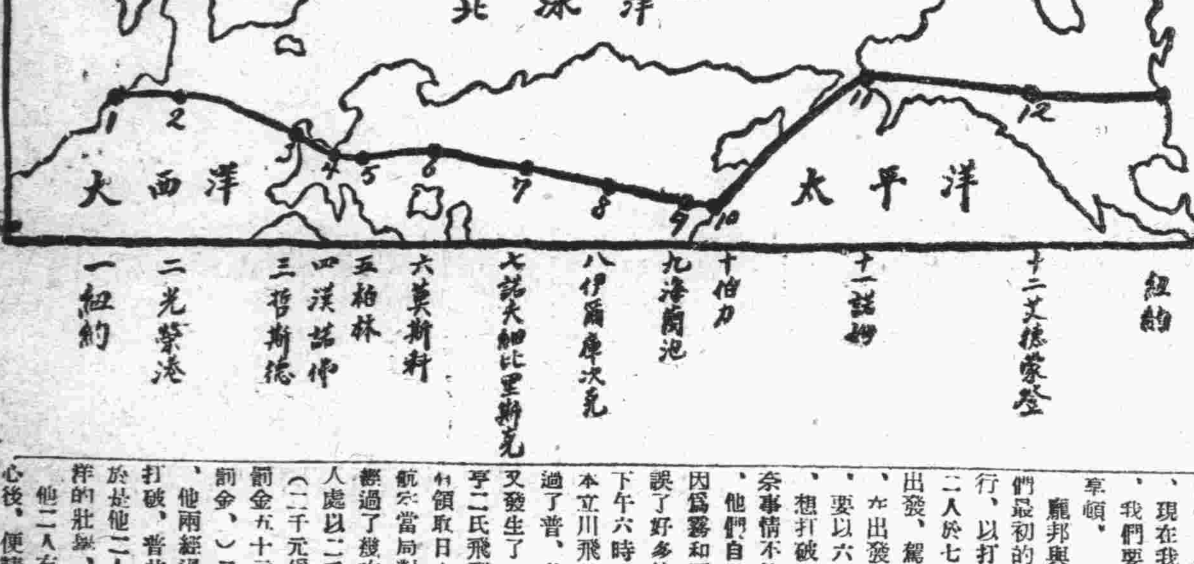

普、甘二氏雖然打破了早先環球的飛行紀錄、然而我們相信還不是人類最高的紀錄、從此後說不定有什麼樣驚人的成績出現、我們現在在這里靜々地等待、全世界的航空家踴躍的奮發！

橫斷太平洋之成功

世界上僅餘的一個最後的航空線—太平洋線、終於被萬能的人類所征服了！爲了這一個僅餘的航空線、也不知世界上有多少英雄想把牠橫斷過去、無奈飛行的事業到現在還是在試驗的時期、雖然冒險者、有但因爲氣候、其他種種地關係、而橫斷過去的實在沒有好了！在一九三一年、世界上航空的彗星出現了、這航空的彗星、不是生在我們東亞的任何國、也不是生在歐洲的任何國、而還是生於素以飛行的王國著名的美利堅、諸位想聽聽這航空彗星橫斷太平洋的故事呢了好！我們就談々、

美國眞稱得起是一個飛行王國：回想一九二七年、美國的林德伯大尉、曾以三十三小時三十一分的時間、單身的橫斷大西洋、—此爲橫斷大西洋之第一人、大西洋既然橫斷成功了、於是世人的目光又齊轉聚於太平洋、還有很多的國家、出懸賞於徵求橫斷太平洋的勇士、如日本的朝日新聞社、於去年四月曾懸賞有橫斷過太平洋者、本國人（日本人）贈以十萬金、外國人五萬金、世人不是因爲利誘而不顧生死的去想飛行、他們之想着飛行、純以個人興趣國家的榮譽爲主體、現在我們且不談先敗的英雄、我們要談已經成功的龐邦與亨頓。

龐邦與亨頓皆爲美國人、他們最初的計畫、想作環球的飛行、以打破普、甘的紀錄、他二人於七月二十八日晨於紐約出發、駕駛貝蘭加式單葉飛機、在出發之前、他們曾對人說、要以六日的時間、環球一週、想打破普、甘、的紀錄、無奈事情不能如想像那樣的容易、他們自廿八日飛行起在途中因爲霧和雨及其他的關係、耽誤了好多的時間、至八月六日下午六時十六分、始降落於日本立川飛行場、八月六日已經過了普、甘的紀錄、在這時偏又發生了一個問題：因爲龐、亨二氏飛到日本、不知如何沒有領取日本的許可、於是日本航空當局對此頗加注意、他們經過了幾次的會議、便决定每人處以二千〇五十元的罰金、（二千元爲違反國際航空法的罰金五十元爲違反要塞地帶的罰金、）二人共爲四千一百元、他兩經過此一番的坐折、想打破、普甘紀錄的夢已完了！於是他二人決定要作橫斷太平洋的壯舉、

他二人有了橫斷太平洋的決心後、便請求日本政府發給許可、等了些日子、許可下來了！不過許可有效期間只十九天、如果過了十月十五日、便不許飛行了！然而他二人不因此而灰心、在九月二十七日機體改裝已畢便在立川試驗場飛行、結果非常的圓滿、在二十九日便出發到淋代、專等着好機會的到來、凌空以橫斷太平洋。

在淋代等着已經人十月了、大氣都不見得好、他倆非常的焦急、因爲如果再延到十月十五日、豈不機會錯過、及至第四日、他二人便決意飛行了！在四日午前四時五十分、便到了宿舍、五時十分到了海岸、這一天淋代的空中、佈滿了烏雲、氣象台報告已經發生了低氣壓、這一個惡劣的天氣、淋代的一般民衆、非常替他二人扣憂、但是他二人心意已決、便顧不得一切了！午前七時他們的愛機「比得爾號」、已經佈置妥了、於是開始滑走、駕駛者爲龐邦氏、亨頓坐在側爲瞭望員、七時一分飛機悠然地昇上淋代的天空、昇空後、便將着陸機輪拋下、因此飛機重量、減輕二百磅、不着陸的橫斷太平洋的飛行、的確不是一件容易的工作、飛在一望無際的汪洋之上、如果在胆小技術不精的人、怕不嚇得趕緊的飛回、但是這在龐亨二氏却是一件快樂的事、毫不畏怕、並且自信一定可以成功、自信能成功、這也不是毫無根據、飛機的構造堅固與輕巧、駕駛的技術精到與敏捷、前進的精神不屈與不撓……這種々都是他們自信能成功的根據、他們在途中雖然經過了千辛與萬苦還有時行跡不明、世界上的電報份飛、人民皆現不安的狀態、但是結果有志者竟成、在太平洋沿岸標準時五日午前七時十一分、（日本時間六日五前零時一分）他們安然的降落於美國華盛頓州維納之基市、總計全航程共四千七百哩、費時四十一小時十一分、每小時平均速度一一四哩餘、於是這世界僅餘的一個太平洋航空線、遂爲這美國二青年航空家所征服了！

一九三一年世界的兩大航空、有如上述、其他的話在這里因爲篇幅所限、不能多說了！我們在這里希望從今天—一九三二年起、世界的航空、更要開一個新的局面、同時希望我們東亞、在今年起、要多產生幾個如普司武、甘代、龐邦與亨頓那樣的航空人才！

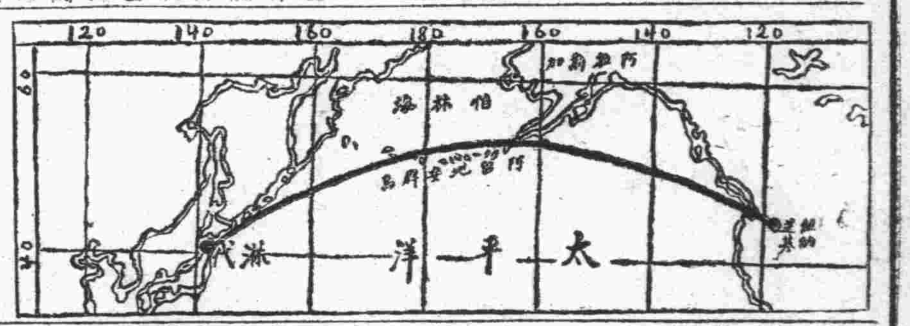

新年×漫談

喜笑與康健

文熙

白樂天詩云、蝸牛角上爭何事、石火光中寄此身。隨富隨貧且隨喜、不開口笑是癡人。這話不是說人生在世上、百年一轉瞬耳、遂遇而安、不就很爲對麼、若是終日戚戚、抑鬱悲傷、人非金石、摧殘甚易、還有什麼好處嗎、余讀丁仲祜先生、治肺癆病之天然療法一書、說是笑可治病、列引各家醫案爲証、深服其見理精、而言之明的我也常常試過、某人今日喜、明日就病癒、笑逐顏開、精神上既能振作、而病魔亦可退的、某人今日憂、則意懶眉鎖、形容慘淡、身體間猝改倦態、而病魔益難消除的、由此亦可想見、一憂一喜、於身體健康、該有多大的關係呢、最可憂的、今之患病者、每患一病、往往由輕疑重、由重疑危、見吐血而即疑肺癆、覺腰痛而自認陰虛、終日愁眉不展、豈非大誤而特誤呢、病本沒重、反到速促病的轉變了、願世人改之、是很爲對呀、所以爲々者、對於此、也應該口上功德、力爲剖解、誠以病的起作、誰不是由憂鬱而釀成的呢？且七情各有專屬、而其運用之機、要皆不出乎心、惟喜笑能開心氣、舖血脈、餘情則都各有利害耳、有說、「藜藿的體、勞力而不勞心、當然體强鮮病、因其無事的時候、只知嬉笑自樂、並少有什麼感懷的觸念、所以氣血也能運行的、膏粱的體、勞心而不勞力、當然體弱多病因其用心的時候、無一刻可以寬懷、況易生無聊煩惱、所以氣血也要日損的、每觀善養生者、必能坦然自白、常謂自古來、烈烈轟々、而今安在、即今之熙々攘々、果何爲哉、諸君們請想、人間不如意事、十常八九、幸勿多自愁慮、惟有從喜笑上尋得康健、就是很爲得法呢、話々說回來了、喜樂的事有多端、但不可、誤以花情目意、爲喜笑之口頭禪、反爲美德果、如此豈庶不負我立言之初衷矣、

貔子窩會普通學堂
堂長 王振堂
教員 鄒成仁
同 劉德芳
同 張偉平
同 呂繼士
同 姜吉德
同 劉玉璟
同 李金鳳

城子疃 德泰棧 主人 王嘉賓

城子疃 三合棧 主人 李生仁

貔子窩金融組合理事 松平廣治

宋家屯會普通學堂
堂長 蔡之生
教員 鄭永和
仝 曲長清
仝 王德洪
仝 李時昌
仝 高連逵
仝 鄭秀各

清水河會 事務所 會吏員一仝 第一二普通學堂 職員一仝

皮子窩警察署長 清水澂

皮子窩民政署長 田中稔

皮子窩廣增當主任 兼泰東日報皮子窩分社長 任善庭 呼出電話二六三

唐家房會事務所 會吏員一同

城子疃 長順店 主人 嚴荊九

城子疃 福興店 主人 孫五雲

貔子窩 玉生昶 主任 李志璋 電話二五二

楊樹房會事務所
會長 秦殿英
會計 李仁良
書記 杜德興
仝 陳鼎立
仝 湯希典

貔子窩寶子河會剛海寺 住持僧 盛照仁

合資會社 貔子窩鹽業公會 社員一同

貔子窩公學堂 蔡聖緒 楊德元 崔長輔 李壽棋

鄒家屯會事務所 普通學堂 職員一同

貔子窩西街 福裕茂錢莊 經理 于慶遠 電話二七二

貔子窩東街 順盛號 主人 安子智 電話二〇八

崔家屯會事務所 會吏員一仝

崔家屯會 普通學堂
堂長 于國恩
教員 梁福新
仝 紀慶嶠
仝 張振家
仝 單作凱

宋家屯會事務所 會吏員一仝

貔子窩商務公議會
副會長 辛文廣
顧問 鄒家澄
蔡長春
書記 李鏡波

貲子河會事務所
會長 鄭純儒
書記 梁傳禮
會計 邢忠選
同 邵立永
同 孫榮臣

沙子島會普通學堂
堂長 王榮耀
教員 李榮春
同 梁傳順

貔子窩滿洲銀行 行長 劉伯泉

楊樹底會事務所 會吏員一同

楊樹底會第一普通學堂
堂長 林文奎
教員 宋英本
同 韓茗年
同 楊蓮枝
同 姜忠相

唐家房會第一二普通學堂 職員一同

城子疃商務會
會長 高丕德
副會長 莊長富

城子疃會事務所
會長 高丕德
同 單作銘
同 呂人良
書記 呂人家
同 宋悅發
會計 劉克溫

城子疃 德源昌 經理 傅世九 電話二七番

修內政以揚文化

上東北新政權者書——應徵論文之一

張任公

東北奄有奉吉黑熱四省之地，世稱東亞天府，而關外之實藏也，人口三千萬，與法蘭西相若，地方五百餘萬方里，較德國為大，使為政者明于用人，長于治理，對於經濟文化，逐年發展，剋期完成，則廿年以來之東北，固已蔚然成為東方一大國矣，無如舊軍權者，只知溺于內爭，毫無建設計畫，遂使人不得盡其材，地不得盡其利，政治腐敗文化墜落，經濟破產，公私蕩然，今幸天寬悔禍，舊軍權者一旦崩潰，新政權者于此產生，惟是東北當茲事變以後，應整頓者不一而足，爰將發見所及略陳于左，

甲、關于內政方面者

(一)治安　吾國向以多盜見稱於世，而東北尤以產盜著聞，數致盜賊滋生之由，原因雖多，然大別不外二種，第一、由於人民失業太多，第二、由於警察毫無成績，吾人試近觀日本，遠攷英美各國，雖在窮鄉僻壤之中，而其治安乃遠在吾國城市之上，一言以蔽之，曰警察之効用也，蓋外國雖於鄉村皆置警察，而其維護治安之用力，與在城市無異，自然盜賊遠引伏莽無蹤，至于東北各縣警察，自來除包庇烟賭以外，對于治安，視若具文，小偷已無法防止，何況成群胡匪，至于鄉村，更是無人過問，今新政府成立，若欲為民衆謀幸福，首宜注意各地治安，現在山西有保甲之制，河南有團練之設，然保甲團練之流弊，並不足以捍衛盜賊，而適足以為害地方，鄙意以為莫若舉辦地方警察，而依各縣大小，規定人數，大縣設警千人，以二百人維護城，市其餘作游擊之用，小縣設警八百，以一百人維護城市，其餘作游擊之用，至于其訓練與組織，完全與軍隊無異，此種經費即由地方負担，如是則各縣之盜賊，其庶幾乎，

(二)任官　地方官吏，實在保民，故歷代，均視為重要，雖各朝制度不同，然大抵有三大共同之點，(一)地方官吏必經考試而後任用，(二)任用以後必使久于其職，(三)薪俸較其他官吏為厚，蓋必如此而後官吏始能稱職，人民不至騷擾，不意民國以來，地方官吏，皆為維持私人生活之地，而且朝委暮調，速于置郵，薪俸微薄，貪污不免，故二十年來之東北地方政治，其腐敗至于不堪設，想者，則任官之弊也，今後東北，若能提倡自治，自必首先整頓地方，而于官吏之任用也，必注意三事，第一地，方官吏非經攷試不得任用，第二，必使久于其任，第三，薪俸必厚，如此則東北之地方，其庶幾乎，

(三)救濟　救濟一事，古今中外所同，不過我國之救濟，多偏于一時，而外國之救濟，多偏于永久，東北自事變以來，貧民比較稍多，雖中日當局，皆未嘗一日而停救濟，然皆限于一時，鄙意為救濟貧民計，宜從永久着眼，而應辦之事有，三(一)設立職業介紹所，以安插外地難民，(二)設立平民工廠，以安插本地難民，(三)對於現有工使者，則設立失業保險，以為預防之救濟，誠能如是則東北之貧民，雖不必完全消滅，然亦可以日見減少矣，

乙、關於經濟方面者

(一)稅則　東北以連年用兵苛捐雜稅，遂層出而不絕，加以近年來金價飛漲，物價奇昂，人民疲于供應，十室九空，城市固形恐慌，而農村亦已被產，今幸軍閥崩潰民困可以稍蘇，然事變以來，人民所受影響，亦不為小，為今之計，亟宜從培養民生入乎，而減稅實為急務，況從前賦稅，一則必須招解中央，二則用于軍費，今東北既又獨立，而軍費負担，亦已除去，則今後之賦稅，只須支給政費，即為已足，總之，今後詳課，無論在直接稅方面，間接稅方面，皆宜從輕賦課，如此則于人民有益，而于公用無缺，蓋亦最合理之稅制也，

(二)交通　東北年來交通號稱發達，其實則所謂發達者形式而已，至于內容，則腐敗至不堪問，試觀東北日軍經營之各路，形式更極整齊，而營業亦自發達，至于東北由華人經營之各路，形式更不整齊，營業亦復賠累，所獲利者，不過局長等數人而已，使地方之交通事業，而皆以剝削地方驕援人民為事，則交通事業，自始即須停止，今自新政府成立以後，務必對於交通事業竭力整頓，此以後形式必求整齊，營業必須清理，如此而後福國利民之交通事業，其庶乎可以名符其實乎，

(三)金融　東北金融，向極紊亂，查四省之中，如有其官銀號，各發紙幣，甚至一省之中，而有數種紙幣出，此種金融制度，只便于少數官僚軍閥之私，而于多數人民，則流毒無盡，今東北既樹立新政權後，為便利人民而整理金融計，首宜統一幣制，設立東北中央銀行，發行鈔票之權，只以該行為限，先由該行籌足十足現金，收回四省各種紙幣，然後發行新幣，流通四省，至于金融條例，宜遂做日本成法，凡單位均以十進，(例如十銅元易一角十角易一元)自此種金融制度確立以後，一切搗把奸商，不准上下其手，此不改良金融而維持民生之一法乎，

丙、關于文化方面者

(一)通俗教育　東北文化向稱落後，而人民方面尤甚，自今推行新政以後，首宜厲行通俗教育，其方法第一獎勵義務教育，由省府制成法令于年必須推行義務教育若干處，東北三千萬民衆教育，期于若于年內完成，凡地方官吏，按其有超過程度者，則獎勵之，其有不及者，則罷免之，第二各地遍設通俗圖書館如是若干年以後，則東北教育，其庶有普及之望乎，

(二)中學教育　今日東北中學，除日本學校外，幾不見一完全中學，此於文化程度，關於太大，然其最大原因，則由於經費太少，自今以後街能增加中學經費，網羅中外人才，以免充實其內容，使與日本各中學又以比肩，則東北文化之增進，其庶有望乎，

(三)專門教育　今日中國各地專門教育，皆以養成文法科人材為主，其結果遂使眞材不出，學潮叢生，世之識者，早有廢止專門教育之論，雖持論不免過激，然亦不為無因，往歲東北專門教育，亦犯此病，其實以東北文化之落伍，專門教育，自不宜緩，不過應另定方針耳，愚意以為，今後東北專門學校，只應注重三科，(一)商科，(二)工科，(三)醫科，至於文法學，則宜從緩，以於地方裨益有限，而於人民造福亦甚少也，以上僅舉其最重要者而言，其除此以外，如司德，如實業，皆關係甚大，不過不及以上諸政之重要，均俟後日言之，

大連泰東日報社新年祝詞

煌煌大報　翰通文化　設鐸而教　南指迷津　正言讜論　洛陽紙貴　日新月異　前途遠大

鉅製鴻篇　扶植民權　置郵以傳　東障百川　不倚不偏　快覩爭先　成績斐然　於萬斯年

地方維持委員會委員張成箕拜祝

年釐多福

瀋陽縣縣長謝桐森恭祝

小說　我的孩子們

楊歷耕

黃昏的影子拖入到黑暗的圈子裡，孩子們都快樂地浴在愛的象徵中，好像裝載着一種向光明與美走去的願望與精神，母親用柔和的眼角噙着淚，似乎在這聖誕節的前夕，與孩子們共同愉樂和狂歡，母親手拉着珠懷抱着獎，雖然大孩子金也緊偎着她衣襟偷偷地向人家低笑，飯都吃過了，就是魚骨頭肉塊和蘋果的皮，也都被小黑貓吞了個乾凈，

屋裡的蓮花，燈有如天上的繁星的閃亮，美麗韻律的歌聲，幽靜的傳出好如靈魂的跳舞，又似生命的旋動，神密的色彩圍住了孩子們的眼睛，因為空氣和孩子，都調和在很濃厚的風味中，獎散鬆帶着金蝴蝶的尾絲，一面吃着乳，珠的頭靠着大沙發斜臥，紅的光洗過壁上的色彩，郁柔而綺麗，她白臉魁穆地眞如大理石的雕像，只有大孩子金是大頑皮了，父親的眼睛因為她帶着不合適用絲線拴着好如兩個大車輪，穿着父親的禮服和拖鞋，走起來翩々搖々地裝作小紳士，祇母親忙着修飾客廳的安置，也有最幸福的奶々，坐在大籐椅裡，安安穩穩的凝神，

金喝着可愛的冬之夜，奶奶樂了，給他一個很大的白梨吃，父親的兩隻眼睛倦疲了，安閒地吐出來呂宋的白烟，

珠比獎大兩歲，獎的姊姊金的小妹妹，

雖然金是大孩子，但是他一個自私和凡庸的小奴才，兩隻大眼睛嵌在肥胖的小臉中，粗的脖子，越裝越像一個小紳士，在學校裡常常地逃學，回家時說學校裡開會了，到學校又說家裡有原故，老師要知道故意地叫他罰站打手板倒痰皿，家裡比親知道了也必須罰他去背書或者到廚房裡去收拾東西，

說起金的頑皮的故事，眞太多了，但是他所害怕的却有兩樣事，一個是母親常常提到的老虎婆，一個又是父親所喜愛的小黃狗，母親說老虎婆是一個老太太，所以他見了奶奶的面孔，就是在淘氣的時候，也一定要一溜烟的跑走，

今天奶奶生氣了，就因為金拿老虎婆和奶奶來比擬，但是他又太滑稽，吃完飯在奶奶的面前，不住的說東說西，一直鬧得奶奶笑了後才不鬧，

時天是聖延節，孩子們都說求父親給講一個有趣味的故事，母親今天的快樂也似乎比往常特別的眞勢，實在一年一個聖誕節眞也是太稀罕了，

父親今天特別給孩子們預備下幾樣禮物，金最喜歡是皮球，蔡和珠一定要吃托旦斯糖，燈光月光雪光織成一個自然的美，恐怖，黑暗，都逃脫了夜間，父開始講故事了，說話的時候大家都細凝的注意，聽着究竟是沒有趣味資料的故事，

「事實太可憐了！母親你記着藥生的事情的結果嗎?」

「以後我到沒有太留心，奶奶說時候的神氣也太悃憐，

「人生眞是不可以捉莫，藥生不幸的場合眞也算是惡化中的機牲了，他那種變態的悲劇說起來也是太長了，

事情是在兩年前吧！—他在濟南流浪的春天，我和他認識也就在這個當中，他很喜歡在伍營裡過生活，也可以說現在他的兵的夢已經失敗了，最可憐的是他留下的血衣和遺囑，一個負有心靈傷痕的人，眞算是天下的最孤獨的了」—

「爹，他也媽々愛他嗎?」珠也從沙發上站起來，和父親來說話，

「怎沒有媽々來愛他，」—在濟南他也沒有朋友，因為我在軍需處裡，所以他只有和我來往，他是一個意志堅强的人每月的月薪常常往家裡寄，但是幾年來他總也不訴說他的家庭的情形，

和我談話常常也只是幾句話，不過據他說他的母親已經是第三代的寡婦，他的妻現在又是第四代的寡婦了！

「那麼他究竟是怎樣死的呢?」金聽也太厭煩了，很疑惑父親的話，這樣的問着，

「父親眼睛流水了」珠拍獎的腿又推着母親說，

「眞的，爹哭了」金也笑起來，

「死———他就是平凡而白白的死了」—

「以後呢?」珠也問了，

「別說話，老虎婆來了！」母親看他們太鬧了，這樣的恐嚇說，

「媽，我怕」金光害怕了，

「媽，我也怕」珠藏在奶々的後悄悄地說，

」媽，媽，怕，怕」幾個月蔡也學起話來，引得大家都笑了，奶々說得眼睛裡滴下眼淚來，蔡看奶々這樣的笑，她也呵呵的學起來，

「以後怎樣呢?」母親說，

「說吧」別允許他們這的藥了，」母親又說了，

「在軍隊裡要知道紀律是特別的嚴肅」父親回憶了好久，又在繼續的講着，說的時候一面望着奶奶，

「他在濟南的時候，最喜歡音樂和游泳，父親說到這里又吸了一枝烟，態度和精神似乎在回憶裡移動，

「有一天，也不知他在那里喝醉了酒，從街上剛回來到我的屋子裡狂談狂唱，他說，哥哥我要死了，身後的一切，都請你分神照理，當時我斥他胡說，並且安慰他，那知道第二天他是眞死了！唉！他到底眞死了！死的以後血衣贈給我又留下下一個一個遺囑，那是這樣寫的，

一個患時代病的青年死了，他的咀喪死而妄怪的病態願人們永遠的記憶，我死的沒有目的和價值，却知道我的周圍的一切，是一個黑暗的世界，

我是用力自殺的，與別人沒關係，最朱我的血衣贈給我的友人章秋之，秋之別了！

這時父親眞哭了，孩子們也都悄傷的沉默，

「爹，篤生的故事，我不願意聽」金覺得一切的希望，都被這個故事掃去了，很怨恨着爹，

「金：你知道了麼?你們都是小孩子，人生的眞理，你們沒有接嗣的機會，明天是聖誕節我沒有高貴的禮物，這個故事只希望你要永遠的記着吧，孩子都張望汽臉很驚疑的聽這些話誰也不明白，

然而幾年後，據聞金也蒙受自殺的洗禮了，另一個誕節的前夜，兩個老年人很痛苦的哭

失去了一種向光明與美走去的願望與精神，黃昏的影子拖入到黑暗的圈子裡，彷彿是葬禮的花紋，

城子疃　裕豐錢莊　經理 孫緝五　電話十二號

城子疃　豐泰德　經理 于子寬　副經理 李雅平　電話七番

楊樹房會屯長　王明更　曲世臣　于新發　姜忠善　姜永良　于承宗
副屯長　王樹財　張云聰　于德義　康德和　李建周　蔣監生

城子疃　義生棧　主任 莊長富　電話五番

城子窩阿片小賣所福昌順主人　兼城子疃阿片小賣所福順樓主人　宋至安　經理 賈粹軒

城子窩民政署庶務兼財務課長　渡部喜兵衛

皮子窩民政署　皮子窩　落花生組合

城子疃　益發祥　經理 孫春舫　電話三一番

城子疃　永慶昌　主任 高丕德　電話三番

城子疃　天泰德　經理 孫樹鈞堂　副經理 孫崔錫聘九三　電話十五番

城子疃　天慶東　經理 甯子珍　電話三七番

城子疃　中孚銀號　主任 郭海洋　電話四四番

城子疃阿片小賣所　福盛樓　主任 董化南　電話四十四番

城子疃　餘順齋　經理 孫德源

楊樹底會第二普通學堂　堂長 許長貴　教員 王鍾璋　祝秀枝

楊樹房會普通學堂　職員一同

貲子河第一普通學堂　堂長 王文盛　教員 石瓏玉　教員 于瑞璧　教員 棗清發

貲子河第二普通學堂　堂長 王積善　教員 好典　隸元辭

譚家屯會第一普通學堂　堂長 王玉田　教員 紀萬芳　教員 王官良

城子疃會第一普通學堂　第一堂長 石志臣　教員 王熙麟　仝 遲金令　仝 初寶善　第二堂長 傅殿璽　教員 劉德文　仝 郭士彥　仝 劉淑賢

譚家屯會第二普通學堂　堂長 梁慶德　教員 張萬春　單作治

貔子窩西街　新昌東油坊　經理 王斗南　電話二五六番

貔子窩西街　永源升　經理 金貞邦　電話二五四番

貔子窩　永泰和　主任 王貫一　電話二〇七番

貔子窩西街　正全隆錢莊　主任 王子忠　電話二七〇

城子疃　德順利　經理 于正倫　電話二四番

城子疃西街　福源海燒鍋　主任 李子陽　電話二三五番

貔子窩東街　豐泰成　豐裕錢莊　電話二四〇番

貔子窩東街　同成福　主任 呂化南

城子疃　德發店　主人 劉春復

城子疃　金豐棧　主人 陳永明

城子疃　長盛棧　主人 于長發

城子疃　德發棧　主人 戴鳴桐

城子疃　福盛棧　主人 傅學惠

城子疃　集成棧　主人 呂書之

城子疃　常盛店　主人 常振聲

謹賀新年

大連市
大連華商公議會
會長 張本政
副會長 劉仙洲 邵慎亭
電話 四四六八

大連市
西崗華商公議會
會長 龐睦堂
副會長 周子揚 周作之
電話 四五八八

大連市
政記輪船有限公司
總理 張本政
代表電話 四一四一

大連市
福順厚 銀號代理店
經理 曲子源
代表電話 七一四一

大連市
天興福第一油房
主人 邵慎亭
電話 四六五三 四八三五

大連市同仁街三五番地
阜增祥
督理 劉鴻賓
長電話 雜貨部六〇五六 時計部八八六一番

大連市浪速町七三番地
天成號
主人 金蓉波
電話 本店六七五六 支店六〇五八

義生昌代理店
主人 吳星若
電話長五四二三

大連市愛岩町二二
福成銀號
主人 孫玉泉
電話六四三五

大連市松林町
恒增利代理店
主人 冷蓉塘
電話 四四五六 四八三六

駐連
中國南洋**兄弟烟草股份有限公司**
電話 六五九六

大連惠比須町
晉豐油房
主人 田潤洲
電話 七〇八四番

大連管內西山會會長
周元憑
電話 九五六四番

大連加賀町
惠通船行
總理 王浩生
經理 丁耀東
電話 六一一八 三八五一番

大連
上海聯保水火險有限公司
經理 莫揚波
大連東鄉町二十番
長電話四三九五番

大連市千代田町十番地
和泰油坊永記
主人 衛一臣
電話 三三一二 六七一八番

大連東鄉町
建成號
主人 王瑞軒
電話 四二四一 五六七七番

大連敷島町
廣泰號
主人 歐陽玉樵
電話 五二八八番

大連奧町
岳陽樓
主人 呂寅亭
電話 五二七八番

大連
民國**料理飲食店組合**
組合長 呂寅亭
電話 五二七八番

大連愛宕町
益興德
主人 段紀五
電話五二六四番

大連市奧町
裕豐仁
主人 孫益臣
電話 四二四一 四六八四 五四〇一 八九九九

大連紀伊町
昇源號
經理 蔡苑香
電話 五〇六九 五三五四番

大連市浪速町
關東洲小賣所組合
電話 三四八三番

西崗子
福順祥油房
主人 周維禎
電話 四八九三 五八二七番

西崗子
怡順東
主人 于文順
電話四六七九番

大連松林町
興懋東
主人 胡芸圃
電話 四七三七

泰東日報

新年加刊 其二

爲政難於得民心

「上東北新政權者書」應徵論文之一

陳文榮

東北新政府鈞鑒、榮本不才、曷敢上言、惟思國家興亡、匹夫有責、又不能不力盡芻蕘、也。

爲政者、不特其有服人之威、而尤其無感人之德、不尤其無追人之力、而尤其無化人之誠。夫威可以服人、不若德感之深也。力可以迫人、不若誠化人之速也。吾國自滿清亡後、學說紛起、東北人民、茫無所歸、三民倡於南、共產興於北、俱以威力作統一之工具、窮兵黷武、重稅繁刑、政客罔民、早令夕改、樂歲終身苦、凶年不免於死亡、狡黠者、流爲盜寇、懦弱者、轉乎溝壑、以致人民怨之愈深、恨之愈甚、稍一搖動、號令不行、土崩瓦解之禍、難以免也。故軍閥不傾覆於勢力薄弱之時、而傾覆於舉國莫敢誰何之日、即其致亡之由、萬衆離心、人民背叛、使之然也。不知國以民立、民以國存、語云：『爲政不難、難於得民心、』誠知本之論矣。蓋民惟感德、然後知恩、惟知誠、然後畏威、當此虐政之餘、猶如猛虎、民之憔悴於虐政、未有甚於此時者也。飢者易爲食、渴者易爲飲、乘機待時、在此一舉、如能施仁政於民、省刑罰、薄稅斂、尊賢使能、俊傑在位、民之所好好之、民之所惡惡之、解其倒懸之苦、釋其水火之災、使累卵之東北、安若磐石、此人民所望於新政府也。以榮之拙見、東北之弊端、及發展之事業、述之如下、

(一)重農業

自東北軍閥、擁兵自衛、殘民肥己、農業之不講也久矣。蓋國之本在民、民之本在農、無論士也、兵也、工也、商也、設無農以養之、則雖能當其職業、盡其才能、而所食之米粟、無由而產、所衣之布帛、無由而得、則有業不能以自養、有財不能以生存、豈非有業如無業、有財如無財乎？凡英傑之士、於農而深講求者、代有其人、如舜之耕於歷澤、伊尹之耕於有莘、是乃身親其事者也。神農創播穀之始、后稷主司農之官、是皆極力提倡者也。其後三代、均以井田治天下、至春秋戰國之際、竭力以講求者、尤有其人、自秦漢而下、逐末之習日甚、而務本之道日衰、沿至於今、其尤甚焉、士也輕農之無識、兵也輕農之無勇、工也輕農之無藝、商也輕農之無謀、而官吏又每曰：『爾農人何能爲。』嗚呼此風一倡、爲舉國中人輕農、而農者又自輕、由是農學不講、凡業農者、必其智識、在一般人民之下、明矣。農者無智、故水旱足爲、無蓄洩之方、虫災無捕治之術、如鱗城、密山、延吉、納河、諸縣、虫災屢現、新民、彰武、盤山、法庫、洮遼時聞、今者生計艱難、流爲盜寇。推其禁之由、皆不講農業有以致之也。爲政者宜極力重農、授以農業知識、蓄洩水旱、捕治虫災、肥料之研究、土壤之分解、地方百里、而可以王、況東北土地廣大、人民衆多乎？不然、生產之額、日益減少、人民不受貧困也鮮矣。

(二)尚禮制

以道德仁義化天下、其敝也虛、以法制治天下、其敝也僞、是故御天下莫善於禮。夫禮者、所以維持風化、培養道德之要素也、然三代以前、非無澆漓之民、然而道德盛、風俗淳者、其惟存也。秦漢以降、非無澆漓之民、然而道德衰、風俗靡者、其禮失也、是禮之存不存、與道德風俗之關係、豈淺鮮哉？吾…聖人以之經世宰物、…宜也。逮乎後世、重法輕禮、觀先王導民之具、爲法過刑而不…即間有求治之者、亦徒視爲具文、於是儒者以專衡度、徒以緣飾耕…繁碎或擾、但襲禮之儀文、不究禮之精、甚至拘泥陳跡、罔知變通、此皆不知禮爲政之本也。夫禮者、陰陽之際、而吾世之會…也、所以尊天地、敬鬼神、序上下、正人道也。故孔子曰：『道之以政、齊之以刑、民免而無恥、道之以德、齊之以禮、有恥且格。』又曰：『能以禮讓爲國乎何有、不能以禮讓爲國、如禮何。』謂有禮之謂、則民易使、而國易治、不然儀文雖具、如大本何？烏可謂其本、而專事其末乎？由是觀之、所謂禮者、在維持社會風化、培養人民道德、不徒驅其飾文而已也、東北各省、高談社交公開、侈靡成風、專以美服爲榮、不知以行起自重、舉凡冠婚喪祭之儀、衣服宮室之奢、無不窮奢極麗、富者炫耀於前、貧者效倣於後、財力不給、貪詐斯起、由此以往、不徒廉恥道喪、而亦民德之累也。寧不痛哉？爲政者、必也修明禮教、嚴定賞罰、使人民知所勸懲、庶幾返樸還淳、去奢從儉、挽頹風於東北、追郅治於隆古、方不失爲政之本也。

(三)明法律

治國之道、經緯萬端、撥厥大要、法而已矣。能以法治國、而不以法病國、則國未有不治者也。故善用法者、必上按時勢之宜、下體人民之情、時而宜乎寬、以寬、以收拾民心、時而宜乎嚴、則嚴以振作民氣、如此可謂善治其國者矣。蓋法與時爲變通者也。不可寬而寬者、非…由而作、…也、不可嚴、而嚴者、亦非法之善也。故語云：『有功者、雖讎必賞、有罪者、雖親必戮。』此之謂也。於中…法律而論、本不能悉中情理、或由識法之人、知識淺薄、或以政黨之故、黨而伐異、亦有變通立法之初、適合社會情勢。原久而社會變遷、故法律亦不適之會宜、此皆立法之弊也。務乞政府、修訂法律、明其典刑、上矯社會之弊、下按人情之宜、此法所以爲法也。東北當虐政之餘、民無所從動則得咎、軍閥可變更法律、法律可維持軍閥、此亦非法、是罔民也。必也未實行之先、宣告於衆、則民不怨其法之嚴、而樂其嚴之宜。不仇其刑之峻、而安其峻之當。開誠布公、信賞必罰、東北不治者、未之有也。

(四)選賢才

賢才者、東北之柱石、民命之所託也。非才之難、而求才尤難、孟子曰：『左右皆曰賢、未可也、諸大夫皆曰賢、未可也、國人皆曰賢、然後察之、見賢焉、然後用之。』是爲選才加之意乎？…未之有也。民國成立、百廢更新、專制流毒、洗滌無餘、然選舉之權、由於軍閥之運動、所稱賢才、俱是政客之心腹、營私舞弊、榮身肥家、遂致野有餓莩、民有飢色、不待智者而後知也。孔子曰：『舉直錯諸枉、則民服、舉枉錯諸直、則民不服。』爲政者、本此旨也。

(五)崇道德

道德衰微至今日而極矣。孝弟忠信、泯滅已久、禮義廉恥、喪失殆盡、以一家言、綱常倫理、絕少整飭、其相處也、恒施欺詐油滑之手段、其相勗也、惟操驕奢淫佚之習氣、一家如此、一社會又如是、推而至於東北、莫不如是。舉觀其世風愈下、人心益薄也。社會風不良、不獨國家隨之搖曳、則一國之道德、亦將失其權威、雖統治完全之國、亦不能不隨之俱失者。況於臨風欲析、危今殆兮之東北乎？近世這爲政者、以才不以道、以威不以德、不知德爲主權之樞紐、主權爲道德之表示、就表面觀之、固道德自道德、主權自主權、殊不我國開化最早、道德泯入人心、雖經軍閥之破壞、功利風行、東北所以維持不亡者、賴有道德耳。爲政者、再光而大之、崇而倡之、則父知有慈、子知有孝、夫婦有別、長幼有序、朋友有信、放僻邪侈、恥而不爲、踰閑蕩滿、蓋而不作、上以道揆、下以法守、尋正路而由之、營安宅而居之、提倡者、盡其方、奉行者壹其志、庶乎可矣。東北之興、可立而待也。

(六)致富強

軍閥專政、侵吞利己、吾東北貧困極矣、將用何法以富強之？或曰：『裁兵也、裁兼薪也、裁冗員也、裁駢枝機關也、如是則可以致富強。』榮以此爲飾治政策、減政主義、非富國之源也。善理財者、使財生不已、用之不盡、取之不竭、方爲理財之善策也。東北蒙荒、宜設法墾之、不可終老於塞外也。礦產甚富、宜設法以開之、不可令其久棄於地下也。物產豐盈、宜設法以興實業、以免人民流於無顧也。南部宜於農桑、北部宜於牧畜、山嶺宜於林木、水鄉宜於魚業、他若絲、茶、麻、鐵、漆、設法以改良、歟、詐、貪、客、驅取正以除弊、皆治富強之要法也。倘舍此而不爲、徒從事於得稅、房屋稅、婚姻稅、多立一法、即多一弊、竭澤而漁、既有害於民…

(七)弭盜賊

盜賊之產、以爲盜賊者、蓋有由焉。我東見地下之人民、及鎮上之無賴、當家資豪富之時、任意揮霍、賭博也、鴉片也、無所不爲、種種靡費之事、整日爲之、而亦不稍或輟、迨家產蕩盡、而衣不暖、食不飽、雖有殷富之親戚、欲借貸而無門、雖有悲慘之苦情、欲告訴而無由、當此之時、誠覓生所謂窮哭流涕之日也。及惡念一起、流爲盜賊、金塊珠礫、取掠於人、擾亂地方治安、陷害生民之財產、盜之害、誠大矣哉！爲政者、不設法以救之、則安得幸福、或振興教育、或廣興實業、執業其間、新以輔之、使烟賭不作、使爲之者作衣食之由而得也、必也、令警察嚴禁、賊匪猖獗識於世者、未之有也。

嗚呼我東北之往事、不堪回首、所望者、新政府成立之將來耳。我聞今之謀國者、紛紛不一、有謂其將興者、有謂其將亡者、謂其將興者、則曰：『學校已興、人才將出、百度改良、萬事維新、何患貧弱。』謂其將亡者、則曰：『財政困窮、盜匪猖獗、人民流離、飢寒交迫、何以生存。』以榮觀之我東北將來可以興、可以亡、懼其將亡也、則必興、恃其將興也、則必亡。蓋東北之興亡、不在人民、而在政府、倘能重農業、尚禮制、明法律、選賢才、崇道德、致富強、弭盜賊、則國勢雖弱、可以圖存、財政雖窮、可以致富、使累卵之東北、安若泰山、使塗炭之人民、出於水火、此東北人民、引領所望於新政府也。惟政權者察之。」

泰東日報新紀增刊

藹様未從同
新聞紀泰東
一心期向日
首祈共呼嵩

趙欣伯祝

中國民族性的十大缺點

◇◇◇

遼寧馮庸大學學生社會調查團、穆超穆起、王福馨、等三人、爲考查全國各地、政治、經濟、教育等情況、曾由北平起程、漫遊各地、以考查所得、批評中國民族性之十大缺點、互相爲因、造成今日之國弱民貧之病、源茲錄其要點如下、

(一)缺少研究力、(二)缺少獨創能力、(三)缺少合作精神、(四)缺少公益精神、(五)缺少正義精神、(六)缺少社會制裁力、(七)缺少判斷能力、(八)缺少革命精神、(九)缺少尚武精神、(十)缺少國家觀念

瓦斯 經濟 不用柴炭 不借媒力 火力强大 省錢省事 利便 火柴一根 即能點着 火力大小 任意調節 安全 用時放開 不用即閉 毫無危險 瓦斯第一 清潔 無灰無烟 點火即燃 屋内安放 清潔雅觀

南滿洲瓦斯株式會社

大連電話代表八一八一番

大連市常盤橋
南滿洲

大連市山縣
三菱商事

輸出入
大連市山縣通二百十
倉庫保險
福昌公司
電話代表七一七一番

大連市山縣通
三井物產株式會社大連支店
電話代表七一〇一番

大連山縣通
國際運輸株式會社大連支店
電話長三一五…番

大連
福昌…
電話…

大連市監部通五二
萩原商店大連出張所
電話三九九七番

小說

她

樵雨

沉寂靜美的夜裡時鐘鐺鐺……已報過十二下。什麼聲息都沒有。祇有那遠處傳來的汪汪犬。吠聲。和那似響非響的沙沙落葉聲。相和成淒咽的聲調刺破了寂寥的黑夜。她穿了單薄而補綴的粗衫。蹲在一張靠背椅上。五分錢豆腐。四分錢青菜。三分錢油醬……。正在算着明天早上的下飯菜。」

喔喔的報曉聲。把她從甜蜜的夢鄉叫醒。她忽忙的上車去。把油鹽醬菜瑣屑的東西。買了回來。她看見丈夫換下的髒衣已是不少了。再加上自己和孩子的幾件。於是很堅決的把衣服收在籃裡用肘挽着急忙走到溪邊。伏在草墊上。伸出粗糙的兩臂。一件々的在水裡洗滌。

美滿的朝陽。扶着幾朶曉霞。好像剛從水浴出。森林裡飛舞着。幾隻小鳥唱着靜美的柔歌。游魚四五成群。爭蝕着雲花色的魚計。這些大自然的景色。她都沒有出領略。去注意。

「丈夫醒了吧？義兒哭了吧？」在她胸海裡波動着於是把衣服草草洗完了走進家們。「義兒的哭聲果然傳入她的耳鼓。

「兒啊！……乖啊！……」她赶緊放下衣籃。抱着義兒。摊在懷裡。一面解衣扣。一面拍着叫着。義兒把柔軟圓圓的禿頂向母親懷裡且哭且不住的亂撞。亂吮樣子是十分飢餓了。哭聲停止了。只有義兒急促吞乳的聲響。和她那清靈催眠的歌調波蕩着室內的空氣。

「喂！……喂！……」她的丈夫在房裡這樣喊着。她便把義兒輕々放在搖床裡拿一件破舊棉袍子。將義兒蓋好慌忙跑進房去。打開箱櫥取一套潔白的短衫。把東一隻西一隻的襪子。都翻檢起來。遞給丈夫[illegible]身邊。突然驚兒福兒又在那[illegible]着「媽……媽……」了。[illegible]他們穿好了衣服。床上的被[illegible]和一切零星物件。也都理得整潔了。

火爐漸々燒着。壺水烘々價響兒有點兒顫動起來。她打了一盆水給丈夫盥臉。接着冲了一碗鹽湯。給丈夫潮喉嚨。隨手拿着一頂鼻烟色的呢帽在旁伺候着。丈夫剛出門。她便給驚兒梳着時髮辮。拿着書篋掛在驚兒和福兒的肩上使他們上學校裡去。」

等到她擇起鍋箱。梳理她自己錯亂帶有黃紅色的頭髮。又恐義兒要哭。打斷她的工作。就把搖桶移置在身旁用足推向兩邊搖側發出很有拍子的打……打……打……的聲音。

簡單的髮草系的梳髻叉手忙足亂炊的午飯來了。一回兒燒火。一回兒炒菜。稍有閒空。就轉身便倚在搖桶的邊緣。給義兒飲足量的乳。福兒驚兒從校裡放學回來。屋裡寂靜的空氣。被他們喧鬧的聲浪。微御波動。她正站在灶邊望着一縷縷灰白色的炊烟。向屋外奔跑。她聽見孩子回來心裡。越發作急。盡量加上些乾柴。好容易把午飯煮好了。

她候他們吃完了飯。送他們到門外。碧藍色的天空點綴着棉絮式的雲彩。舞鶯飛雀。帶着嬌姿在那歌唱。白草黃葉。含着微礪在那招掌。她望着這大自然出神。彷彿飄飄和她們同化了。孩子們早已離開她的視線了。眼前的景物觸動她出遊的興緻。立刻就想回到娘家去瞧瞧她那恩藹的慈母。討幾句安籍的話。吃餐現成的肉飯。但是「義兒怎樣安置？家裡的門叫誰看守？驚兒福兒散學回來。找不着我。是不是要惹起他們的哭？」泣她這樣自己質問。熱烈出遊的心潮。終被這些質問征服了。」

她打掃過地面和桌椅上的塵垢。看々太陽斜得利害溫柔的光線漸漸低降下來。她把小院中曬着的衣服。全都收下。堆積在一張寬點的桌上。一件件摺疊起來。她一面摺着衣服。一面找着襪子的破孔和衣褲的脫線。立刻拿起布角。再找些同色的線。好像有人在背後驅使她似的。橫一針豎一針地縫着。

漸近黃昏的暮色。似乎帶着好些疲倦籠罩下來。她的眼眶幾乎睜不開了。手裡的衣服也靜々墜落了。在這時忽然傳來一陣哭聲把她從疲倦中驚起。聽了聽。知道是驚兒的聲音便忙丟下衣服跑到門外來。

「媽……媽……哥々打……打我了！」驚兒掛着兩條淚痕。指着福兒向她訴說哭喪着臉。

「壞孩子……你爲什麼打弟々？」她帶着恚意指着福兒責罵。又說好些安慰話。才把驚兒哄住了。

牧童呵了幾隻黃犢。踏着蒼茫的暮色歸去。一縷々的炊烟鑿々地直奔天空。天空中已微微閃出幾點星光了。她吩咐福兒搖着搖桶。喚驚兒到廚下幫她做晚餐。

晚餐過了。她把剩餘的殘湯分給鷄犬。所有的碗盞都洗個乾淨。廚房裡也收拾得整潔了。

矮小的屋裡。被黑暗籠罩着一切。什物現出一團團的黑影。她走近桌旁摸索着一盞洋燈拿一塊歡熱的布頭。上下擦擦。並不知道光亮沒有。後燈燃起來了。孩子們的歡聲。也隨着燈光興然起來。」

燈裡發出的光亮。本是有限。加上窗眼。和門隙鑽進來的微風吹着。越顯得閃閃不明。孩子們睡着眼枕在他們自己柔軟的手臂上發呆。在這慘澹的佈景裡。她曲背垂頭在做着大小鞋子和帽子。但她一聽門外犬吠聲就少停工作。側耳細聽眼珠不住地向門上注視。恐怕丈夫要回家來了。如果沒有響聲之際。又接續作起工作來了。

拍的一聲。使她一振。知道是丈夫敲門。她急忙站起來。但是兩腿麻痺。不由自主的使她依然坐下。這樣經了幾次。才把門開了。」

「我辛苦一天。牛馬般賺幾個錢。給你們在家裡快活穿現成吃現成。門都不替我開」。她的丈夫跨過門檻現出猙獰的臉色帶了十二分伉暴的語氣。虎視着咒罵。」

她兩頰上頓時降紅着：半句不敢開口。」

「哦！……腰酸！……腿痛！」丈夫躺在床上自言自語的訴。她赶上前去。用兩手在他腰背和股上輕々的捶着。等他沉沉地入睡了方才停止。」

她一天的辛苦。無從訴說。沒人安慰。更沒人憫恤。祇有到濃蜜的酣睡鄉裡求得一點安慰。但她剛躺在床上又在算起明天的飯菜了。

明天。後天。……直到她生命最後的一天。都在這一個籠圍裡的啊！

「一九三一，十二。一。」

脫稿於遼北之寄廬。

興民更兆

泰東祝詞

春花秋月等閒過
逝水潺潺感逝波
一紙新聞長不改
年來刊載想增多

馮涵清敬祝 馮涵清印

四、中國的一條出路民衆自衛運動

（接第二十版）

前面已說過。今日的列強皆處在世界經濟恐慌中。爲避免社會上層的危機。對殖民地俱採取暴壓的政策。同時國際間市場爭奪戰。殖民地爭奪戰也日趨激烈化。這種列強已身的變化。影響到中國的。即是農民破產。離村的形勢更見嚴重。工業愈行不振。又因爲中國不是某一個列強的殖民地。乃是諸列強的殖民地。當此國際間的形勢日趨惡化。列強的市場爭奪戰日見激烈。這種列強間的尖銳的對立勢必影響到其所豢育的買辦階級和軍閥的身上。使中國統治者的內部發生分裂，互爭，軍閥對峙。所以中國今日已身的情形，在政治上是軍閥分立，在經濟上則去了大衆破產的地步。同時二者俱在列強的束縛內。在這種情形下，若說今日的中央政府應當積極的對外廢除不平等條約和治外法權，收回租界權，統一貨幣，整理財政，統一中國，對內則當進行裁兵，統一軍權，統一貨幣，整理財政，統一中國，發展實業還不曾過夢囈之言，就是按照過去的經驗也知是行不通的，

其實說來，在今日這種形勢下，若求中國的統一，獨立，只有根本脫開列強的束縛，和軍閥與買辦的統治才能獲得的，換言之只有民族獨立運動與土地革命運動，才能救中國，統一中國的。這二者的目的皆在擺脫開列強的束縛和軍閥與買辦的統治，要求民族的獨立，要脫開列強的束縛，也就得不產除與列強有結連的軍閥和買辦，要施行土地革命，也不僅是除了直接厭迫農民的軍閥，買辦，和軍閥卵翼下的土豪劣紳就算完了，還得推翻破壞農村的根本動力的列強勢力的侵入，但是誰能擔負這二種的運動？中央政府能嗎？不能，第一中央政府在寧案後早已與列強妥協了，第二中央政府是買辦階級和軍閥握着政權，第二中央政府是受浙江財閥的支持，第四政府沒有消滅其他軍閥的力量，這二種運動與中央政府的存在的利害衝突的，各省的軍閥能嗎？不能，他們和土地革命運動是根本衝突的，能担負這一種運動的，只有處在列強和今日中國統治者完全處在利害衝突地位的民衆而已換言之，只有民衆的自衛運動，才能給中國打出一條出路，這種民衆運動已早有了端緒，過去歷史上的農民暴動，近年的紅槍會，大刀會的農民暴動，以及北伐時的民衆自治運動，這種種農民運動，雖然有的是沒有根本認清運動的對象，自治的途徑，但皆足以示出，民衆在這種破產的情形中，漸漸知道用他們的力量來找他們的出路，誠然今日這衆運動，亦即是民族獨立運動和土地革命運動，在列強的勢力下，軍閥的統治下是不容易發展的，但這種運動，因利害與軍閥列強根本衝突，都絕對不能與他們妥協，在困難中總能繼續他們的運動的，只要民衆運動能不妥協，能永久爭鬥下去，在這列強間的矛盾日趨尖銳化，列強各國內階級間衝突的愈益激烈的時代，在統治者內部發生分裂互爭的中國，民衆運動不難得到最後的勝利，

不過這種運動却是十分艱難，要經過長久的時日和劇烈的流血的慘劇，但是在這內外形勢下的中國，也只有這一條路可以走，若想避免這種困難，我們就不能解決民族獨立和土地革命問題，若頭一個大前提不鞏固中央政府，代宅計劃下什末於外於內的政策，這是前面已經說過，在今日這種形勢下，實是書生的見解而已，中國今日應循之途，只有實行民族獨立運動和土地革命運動，亦即是民衆自衛運動這一條路，

附識：在談到世界經濟恐和中國經濟時，本應採入一些統計材料，但因限于篇幅未能收入，好在中國雜誌皆有介紹恐慌的文字，中國經濟問題又成爲上海的時髦問題，讀者要找統計材料來看是不難的，文中有不得已而漏論之處，請讀者諒之，

「一一九三一，一二，八日」

「今日內外情勢下中國應循之途」一懸徵論文之一

海城北門外湧泉燒鍋 經理 王維玉 中國電話一二〇號

海城北大街 永聚厚錢莊 中國電話一二五三號

海城東三省官銀分號 中國電話一二二一號

海城機器製米廠 萬順德 中國電話二一八號

海城南台附屬地 興順洪經理 孫鎮波 邵受之

海城附屬地 慶餘棧 經理 原芷忠 日長電話三九番

海城附屬地 泰增祥 經理 高英華 唐志軒

海城縣稅捐局長 張其國 松亭 義縣

海城南台附屬地 信義號 經理 魏致新 許秀峰

海城南台附屬地 東興茂油坊粮棧 經理 鄭占一

海城縣公安局長 崔文鎧

海城 協昌源

海城縣 地方電話局

海城 慶餘絲房 經理 蘇佐臣 中電話一〇六號

海城附屬地 海記棧 經理 楊勝東

海城城內 同興久 中國電話一一五四號

海城 大德昌 經理 楊秀升 徐佐仁

海城 公和盛 中電話十三號

海城中街 萬成興 經理 周興業 劉翼 中國電話一二四〇 一二五六號

海城縣公安第一分局長 朱德瑞

海城南門外 大德廣 經理 孫福安 中電話二一七號

海城北門裡福齡堂藥房醫師 丁文閣 中電話一二〇號

海城南門外 福順昌 經理 劉博 中電話一一四[illegible]

海城北門裡 大興泉燒[illegible] 中電話一二[illegible]

海城泰東日報分社 分社長 賈博 記者 寧樂 記者 賈華 社址 海城火車站 電話二[illegible]

海城泰東日報牛莊代派處 主任 趙惠 楊俊

海城泰東日報南台代派處 主任 婁慶霖

海城泰東日報分水代派處 主任 趙維青

海城附屬地 東發和 經理 孔相忱

海城附屬地富平街 四和順 經理 李籌峰

四平街

四平街 中華特產商聯合會 電話一二八番

四平街商務會 正會長 趙漢臣 副會長 楊香甫

四平街 東三省官銀號

四平街 義和順 經理 趙漢臣 電話三九番

四平街 天益恒 經理 馮魁章 電話二九四番

四平街 玉成隆 經理 曹國勳 電話四五番

[illegible]勝 電話二八一四一番 三一七六四四

四平街 益順永 電話二七三番

四平街 懋孝 仲州組合會 正會長 孫佐君 副會長 黃振鐸

四平街泰東日報分社長 王齊亭

本年天體現象大觀

孜生

盛衰無恒、盈虛有數、優勝劣敗、天演豈無公理、月暈而風、礎潤而雨、因果相依、大塊確有定律、宇宙之構造、天體之運行、均有各自之循環、其期雖有一朝一夕、即或千百年者之不等、究竟週而復始者必矣、吾人以身長不滿六尺、生命不及百年之軀、即吾等同爲人類、猶不能和協以免互戕之慘、其又何能談及天體之廣、宇宙之大乎哉、雖然天定勝人、而人定亦能勝天、集千萬人之心血、積數百年之鑽究、雖大若彼蒼蒼者天、燦若朗々然之星辰、亦終難免被吾人之所窺穿、其如人類互相密切之事、或恐非挾泰山、乃不能折枝之謂歟、一九三二年中人事之推移固不可逆測、然而宇宙之大局、早已確定其十成矣、

今試舉其一二、例如在此一九三二年之前半、執此茫茫大體中星辰之牛耳者、即爲雄偉之金星是也、

金星至六月二十九日與太陽在內部會合之前、其在上半年年中、殆半年間、常爲薄暮之明星（長庚）、每於傍晚則現於西天之空際、輝煌且潔白之銀光、而此美麗之金星已於客歲之暮、又復現於傍晚之西天、最近於日沒一小時之後、現在西天距地平線極近之碧空、現（正月）恰與在東天之恒星群遙遙相對、儼若西天之一領袖、堂堂示其威風者焉、

晝有光輝

年初之金星在視直徑十二秒角、光度爲Minus三等年、故乎素注意天體之象者、彼肉眼觀望與以望遠鏡觀察者等、均已被其潔白之光輝所誘動、既經相當時日、則普通之觀察者、亦必得有相當要領、此時其日沒後之高角度、亦漸較增大、及至四月十九日則進至距太陽最大離角四十四度四十二分處、即在視直徑之二十五秒角、其時天體之緯度、亦超過北緯二十七度、較在廣東地方直上而北移、故爲Armature與研究者觀測上所不可多得之良機也、總自此時起、至九月二十二日之極大光輝之時、總有約一月間、有幾許心得之Armature自不待言、即普通人等、在白晝亦必偶然於直上之天空、見有燦爛銀光之星而絢耀、

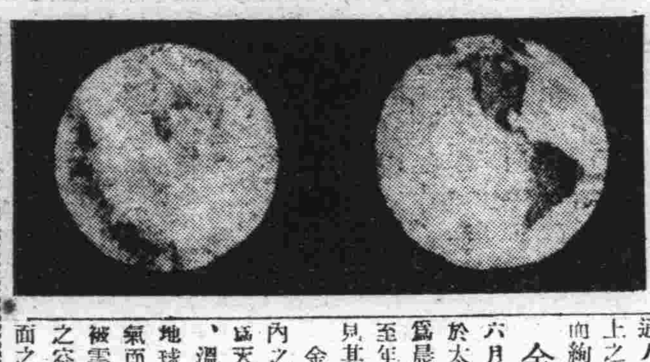

地球（右）金星（左）相比

金星形狀

此金星及入六月、即逐日向西方急進、近於太陽、自七月以後、一轉而爲晨之明星（啓明）、自此直至年底、惟有早起者、方能得見其面目也、

金星爲全太陽系中大小行星內之一、與吾等所居之地球同爲天體之一份子、體積、質量、溫度、運動、一切均極酷似地球、惟較地球多幾分之水蒸氣而已、故其周圍之表面、恒被雲霧所蒙蔽、決無露出清楚之容隙、吾人由地球所見其表面之白光、即此等之雲霧也、自迄今二三百年前、即從事研究其自轉而未能成功者、即亦因有此等雲霧蒙其表面所致也、然而以近年進步之觀測技術、用光線分析器與暑熱之測量、爲及至二十世紀之初、忽發現爲以前學者所夢想不到之新發現、

彗星形勢

惹人注意不亞於金星者、即爲自春至夏秋之交、現於天空之木星與土星也、然而此等行星之出現、幾爲年中必有之定律、每年終而復始者、今僅略之、於此一九三二年中、較過去之一九二五年中之週期彗星尤多、今將其重要者列如左、

地球與金星繞太陽之軌道

一、姑里姑、斯齊列魯布彗星
二、牛幾曼彗星
三、天配魯、瑞服特彗星
四、寇普彗星
五、保列里彗星
六、布魯克斯彗星
七、法由彗星
八、第二歐魯夫彗星
九、西搖阿彗星
十、第一天配魯彗星

紛紛飛降之獅子座流星群

實爲有天文學史以來所未曾見、其星出現如此之多、誠天體週期之奇妙、亦爲吾人之生活期中、所獨得之眼福也、且在週期彗星中、爲吾人所可豫期者焉、然而尤其是於此等之彗星中、必有較大而且光明者、乃既往之實例也、例如四年前之「斯齊列魯布彗星」又如第十九世紀末之三巨星、並與此等新星、之發現、爲專門家功名心之所寄託、客歲僑居於美國加利福尼亞州之日人長田者、爲發現一新彗星、名遂聞於世界、在此一九三二年中亦堅斯界學者中有所發現也、

與彗星有關聯者、即爲流星、在此流星方面一九三二年中、亦係二十世紀以來最重要之一年、即前述之第一天配魯彗星」本年爲其三十三年來、再度歸一之週期年、追隨此星而出現者、即「獅子座流星群」（Leonids）亦於一九三二年十一月中旬、將有偉大之表現、

而此「獅子座流星群」迄今一千餘年前、即自西歷九〇一年至現在即依此週期、每於三十三年、必於十一月時之天空、現出如烟火之奇觀、「獅子座流星群」現象之記錄、東西各國史中、均有所記載、而此等記錄、實佔天體現象中之九〇％、此「獅子座流星群」中之「哈列」主宰彗星界、亦爲古今流星界之首領、一九三二年爲此大流星群週期歸來之年、迄今三十三年前、即清光緒廿五年之秋、其時即此「獅子座流星群」曾出現、當時全世界爲之譁然、現在中年以上之人、概皆尚在記憶之中、此次此流星群出現之際、概不至若彼時愚昧之狼狽、概以今日普通人等、對於流星之大意、大多數已有相當之常識的了解、此亦不外乎今人之智識、非昔人之可比者也、一言以蔽之、人類進化也已、亦天體與吾人一轉權之寧受也、

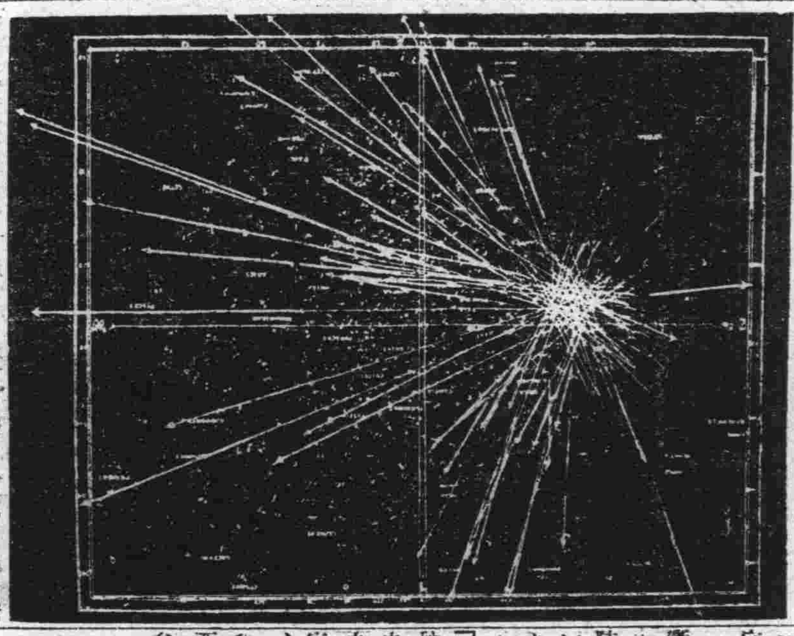

日蝕月蝕

於一九三二年、日蝕月蝕各有二次、其中月蝕爲三月二十二日與九月十五日之二次、均係近於「全蝕」之「部分蝕」、九月之月蝕、因時刻關係、惟大西洋方面可得見之、中國方面則完全不得而見、然三月之月蝕、但其日午後七時至十時、我國則可得以十足之觀賞、關於月蝕在藝術上之價値、近年似乎有至置於不顧之傾向、然就教育方面着想、此誠不可不利用之機會也、尤其本年三月之月蝕、可謂與世之教育者以最好之機會、

金環蝕

兩次日蝕之中、三月七日者、係「金環蝕」、在南冰洋方面則如此、而南洋、海洋洲及印度洋方面僅可得見其「部分蝕」而已、中國日本則完全不得見矣、

其一即爲九月一日之日蝕、其實近年所罕見之「全蝕」也、其可見之地點範圍、即於北美大陸、（其地之八月卅一日午後）自加拿大之北洋始、經美國之波士敦（Boston）附近而南下、至北大西洋之洋面爲止、「全蝕」之時間平均約一分四十秒、此係久爲美國學者所熟習之日蝕也、其時不特美洲大陸之天文家、即歐洲各國之專門家等、亦均組織數組之觀測隊、遙遙就研究遠征之途、惟望我國研究天文之學者、亦應東西呼應、互相攷究、爲世界學術上類有些許之貢獻、

康健格言

▼節食去病、寡慾延年、（格言精粹）

▼寡慾以養精、去怒以養性、（格言精粹）

▼毋求飽、勿貪味、食必以時、毋恥惡食、（朱子）

▼淸心寡慾、不服四物、省事休嗔、不服四君、（呂新吾）

▼昔人論壽之道有四、曰慈、曰儉、曰和、曰靜、（張敦復）

▼每日飯後走數千步、是養生家第一秘訣、（曾文正公）

▼養生以少怒爲本、（曾文正公）

▼人欲勞於形、百病不能成、（孫思邈）

▼飲茶者、宜熱宜少、不吃更好、多吃去人脂膏、飢餓時尤不宜、只飽食後、吃一二盞不妨、（養生小說）

▼五味入口、不欲偏多、（抱朴子）

談當地「樂友」

外來老客

在寫本題正文以前、要先聲說幾句話、我並非長久佔在此地的人、我是因爲辦一件事、到這裡來當老客的、光陰荏苒。竟住了八九個月之久、我對於皮黃既然酷好、故此雖然不大出門、却能夠將此間「樂友」們的情形、略窺一斑、我寫這篇東西、並非要批評「樂友」們的短長、只是用一個外來人的眼光、來說說此地「樂友」們現狀罷了、這個妥請「樂友」諸君、千萬別誤會方好、

閒言已畢、且說正文、此地對於善歌研究並演唱劇的人們、稱之爲「樂友」、正好像平滬稱呼「票友」一樣、但是細向切實裡一看、則此間「樂友」們、却有許多與平滬「票友」不相同的性質、第一日下存平滬的「票友」們、尤其在北平的、在爲有許多位、曾於式預備藝玩票的階梯、以走進樂園行的原故、已經失掉不可老年間玩耍的本意、這是第一層與此地的「樂友」們不同的地方、此次由北平上海的「票友」們、雖然是和當地的「樂友」們一樣的以自娛爲目的、但同時還有一些爭强鬥勝的意思在內、既然如此、在平在滬的「票友」們、對於演唱戲劇刻於下的工夫、自然要比此地的樂友們多上去若干倍了、此間大多數「樂友」們的意見、覺得我們既便唱上幾塊戲、更是好自己極快起見、既不想拿他來換錢、也不要藉此去成名、好又如何、不好又該怎麼樣、是的、這樣的意見、誠然是對的、我也相當的贊成、但是我們人類生就的有一種向上要好的天性、試看古今來多少名書畫家、他們當時又何嘗用書畫來弋取功名、或換取財物、爲什麼他們要那樣的殫精竭力、孜々不倦的、以追求那藝之長的末技呢、可知我們人類對於一切的事情、不論他是實用的知能、或藝術的技巧不幹則已、要幹就應當幹出個樣子來、方不負「人爲萬物之靈」的一句古語、說到這裡便將有人要代「樂友」分說幾句、唱戲是北平的特產、別省人很不易學得十分好、既然不能登峰造極、又何必枉費你多力氣呢、於其一、「樂友」們多數有正當職業、時間是很寶貴的、不比北平上海等處的「票友」、游手好閒的居多、因時間上的關係、與使「樂友」們不能專心致志去學戲、這也是必須加以原諒的呀、此其二、這兩層意思、是對與不甚對、皮黃盛行於北平、原是不錯、但却也並非北平土產、北平人學戲、是比外省人近便些、誰也不能否認、然而唱皮黃的發音吐字、確不是北平土音、北平人也要一個字一個字去學習訓練纔行、既然是這個樣子、我們多省人頂多不過比北平人學得慢一點罷了、又怎麼不可以練習到跟北平人一樣的程度呢、至於說習了正當職業、唱戲便唱不好、那就更錯了、大批游手好閒的人、往々浮躁而怠惰、什麼事也學不到好處、惟其有正當職業的人、諸事能殼認眞、游做一件、便要像一件西廂記上兩句話、「一那精百事精、一那一無能百無能、」這兩句話在有充分的道理在內、觀於許多名票友、他們都是有正當職業的人、可在正當職員以妨害唱得好的一句話、是不的確的、那麼又有人要問了、依你之見「樂友」們要怎樣始繼好呢、將就開門見山的答道、若照我的意見、諸位「樂友」先生們、第一不要存一個淺嘗輒止、不求甚解的心、第二不管「而樂處」、「俱樂部」、或三五知好所立的「功房」（票友私下用功的小集社）、總須請一兩位高明些的教師來指授、即使個人獨修、也必須虛心下問、時當就正於高明之前、然後方能得到長足的進步、天下爲取法乎上、僅得乎中、若取德乎中、則僅紀乎下、設或取德乎下、那時所得的當是如何景象、那就不可思議了、以上我所談的、是純就藝術一方面的立場便講話、若論此地「樂友」界的「票風」、則確乎此點別處爲佳、尤其比北平高出去不知多少倍、近年「雷風」日下積重難返思之可嘉、此地「樂友」們、對於「票習」二字、却是很少沾染、這實在是値得佩服而稱贊的、我但願別處的「票友」尤其是在北平的、能毅效法此們一二幾好、

二十年、十一月、十五日、寫於大連旅次

謹賀新年

奉天總領事　林久治郎

南滿洲鉄道株式會社　奉天事務所

奉天　中東貿易公司

奉天　滿蒙毛織株式會社

大倉組奉天支店

吉川組　本店 奉天松島町 電話 三六 二三 九九 一三　吉川康　支店 大連市公園町 電話 三二 〇一 〇三 八八

金曜會　朝鮮銀行奉天支店　滿洲銀行奉天支店　正隆銀行奉天支店　橫濱正金銀行奉天支店　東洋拓殖株式會社奉天支店

奉天　東亞勸業株式會社

南滿洲瓦斯株式會社奉天支店

南滿洲電氣株式會社奉天支店

[illegible]

向坊盛一郎

八木元八　[illegible]

椎名義雄

草河口薪炭商　東興厚油房

草河口泰東日報分社長　遲子明鞠躬

橋頭驛薪炭商　福興東鞠躬

安奉線草河口販賣所 專辦坑木 兼營炭業　廣泰昌永記

營口興懋東　郭棣華

現住旅順市池月町八番地　孫欽堂

大屯營業分局主任　武子明

大屯稅捐分局主任　王秉權

大屯商務會

中國的一條出路

—民衆的自衛運動—

董達

一、列強與中國

談到中國今日的任何問題。也脫不開國際的關係。因爲中國社會能踏入新階段的。完全在于列強勢力的侵入。在列強勢力未侵入以前。中國雖然不是純粹的封建社會。但因爲資業的不發達。終未脫離開資本主義前期的情形。封建的勢力仍是很雄厚的。併且社會上的思想也終是自古一貫的三綱五常的儒家的封建思想。待鴉片戰爭後列強的勢力侵入以來。中國的封建勢力。才如洪水一般的崩潰下來。封建的農村經濟。手工業皆落入破落的地步。新工業的商品。新工廠也見于中國了。終因這社會基礎的變動。釀成了辛亥革命之反對君主專制政治。和新文學運動之反對儒家思想。然而我們也不能完全漠視了五千年歷史的傳統的勢力。若忘掉了這種勢力。則不能說明中國今日軍閥官僚存在的歷史上的因果。和中國今日土地問題的性質了。不過這種傳統勢力。在列強勢力侵入後。完全順應列強的資本主義社會的法則。例如民國以來的軍閥的對立。不復是簡單的戰國時代的爭霸戰。內容却含有列強在華勢力的衝突。擴大市場範圍的爭奪戰。」

所以今日中國的種々問題。皆與國際形勢有關。中國社會上種々變動的原因。皆可以由列強勢力侵入後的結果中求出。就是列強已身的變動。也要影響到中國來的。我們今日談到中國的出路問題。現在中國應循之途。更不能閒却了國際的形勢。列強的情形。我們先來看看國際的形勢。

二、經濟恐慌下的國際形勢

自一九二九年下半季世界經濟恐慌發生以來。列強俱陷入十分悲慘。危機四伏的形勢中。這次經濟恐慌帶有特別深刻的性質。因爲這是資本主義獨占長成的時代的恐慌。與產業資本時代的恐慌有種種的不同的特性。第一農業恐慌和工業恐慌的結合。在產業資本時代。農業又未施行大規模的機械化。所以農業危機不必須與工業恐慌結合。但是現在的農業已實用機械化的大規模生產。農業亦工業化了。這工業化的農業。完全不屈殖民地和小農的農業生產。只爲取得自己的利潤。盡力利用新式的機械。擴大生產。減低成本。於是一方釀成了一般農民的破產和購買力的減低。一方面也自然要與工業一樣的發生生產過剩的恐慌。因而今日的農業恐慌勢必與工業恐慌結合的還種農業恐慌結合的。還種農業恐慌在政治上的意義。使素日不管政治的。農民也向政治上找出路。因爲特別的貧困。使他們不能安于現在的生活了。再一方面又表現爲殖民地與列強的矛盾的增大。因爲殖民地多是落後的農業國家。列強的工業化的農業。自然使殖民地的生活更加貧困。不得不要求自已民族的出路。第二完成品與原料品價格低落速度的不同。常經濟恐慌時。物價低落乃是當然的現象。不過這次恐慌內價格的低落。却現出畸形的狀態。定成品價格低落的程度很緩漫。尤其獲占狀態最發達的石油業。鐵的價格幾乎沒有低落。但是原料品價格低降的速度很快。尤其是農業上的一般產品。這種物價低落的遲速。自然看該物的獲占的情形如何？獨占狀態最發達的。對於恐慌有一種。頑強的抵抗力。在獨占價格下。當然不易低落。因爲恐慌代有這種特性。結果都市與農村不同的工業部門間。列強與殖民地等的衝突。矛盾更加尖銳了。第三利息的低落與大銀行的破碇。這次恐慌內最特殊的現象。即是低降與大銀行之露出破碇。美國的擁有六十二個支店。加盟與國立的聯邦準備銀行的「合衆國銀行」的破產。曾經震感之世界金融界的。這種現象。結果使一般被企業獨占的長成所排出的小資本家。而以收入利息爲生的中小資產階級。陷入生活危險的狀態中。他們因爲生活中含有還種不安。在政治助長了法西斯蒂化。希望政府能用暴力來壓迫無產者的反抗。恢復產業的景氣。這種現象在去年德國的選擧中現得最顯白。第四次限制生產。在過去的世界恐慌中。物價低落的裡程度很利害。限制生產却是很小。在今日。物價低落的速府較漫。限制生產却是很利害。因此。不但使景氣恢復是不容易。更因限制生產的結果。排出無數的失業者。更增進了恐慌的尖銳性。原來有機的失業隨着資本主義的發展Ⅱ趨增多。現在再加上因限制生產被開除的工人。破產的農人。失業的數目時更大了。在一九三〇年初世界上有一千七百萬人。到一九三〇年底則增至三千萬人。到了現在說世界上有四千萬的失業者。那決不是誇張的數目。併且這個數目中說含有中國印度，印度支那。阿弗力加的失業者。也沒含有短時間勞動者。還有我國的失業數目中沒含有農村失業者。世界上失業者實際的數目是決定比我們所寫的大時多。」

各國在具有還種特性的經濟恐慌中。產業是異常的不景氣。社會及政治上也是危機四伏。在列強各國內。皆伴有農民破產。工人工資的減低。失業人數的增加。中小階級的沒落。大企業的不振的現象。這種國民的危機。大衆的破產。更促進了階級間的矛盾。從黃金的美國到賠款重壓下的德國。從東洋的海島日本到西洋的海島的英吉利。以及法國。波蘭意大利。西班牙等地。失業者要求麵包和工作的鬥爭。工人反對減低工資的罷工鬥爭。皆愈益激烈。有產者則超於法西斯蒂化。極力彈壓反抗的勢力。例如去年德國的選擧。法西斯蒂的國社會黨。倘蒙受了中小資產階級。及大企業家的支持。而猛烈的成長了。反之在議會中屬于過激黨的政黨。受了勞動者擁護。却在議會中占了第三位。其他的舊布爾喬亞的政黨。皆蒙受了強烈的失敗。其外如英國勞動黨的分裂，德國民主黨之解散其黨。而重組一極古翼的國家黨。各國社會民主黨之右傾。還皆足以示出階級間的矛盾的尖銳。氣民危之機轉入政治危機。」

在國際上各列強間的關係。是衝突日見尖銳化。各國皆利用關係稅來維持本國的產業。對外則欲々奪得市場和殖民地。來緩和本國的上層的危機。所以各國間盛行關稅戰。市場爭奪戰。殖民地爭奪戰。背後則各各擴大軍備。作爲經濟戰爭的後盾。英美日之在中國的矛盾。英美在南美的衝突和在加拿大的經濟上的爭鬥。意法在巴爾地中海的衝突。皆因此而愈益加甚。國際間的種々產業協定。國際加特爾。也因列強間利害衝突太甚。各發生之破裂。譬如歐洲鋼鐵組合的破裂。人造絲托拉斯協定崩壞。又如石油托拉斯的協定。水門汀工業間的協定。也因此發生了破碇。不但此也。就是那可稱爲定下大戰後的世界體制的凡爾賽條約。也露出破碇了。德國國民半數以上。爲雜場賠款和恐慌的重擔。積極反對那維持凡爾賽條約之有力者的楊格計劃。其他如波蘭與德國國交的惡化。慕沙里尼之顧受反凡爾賽條約和反楊洛案的指導的聲明。皆深深震憾了凡爾賽條約。

處于國際形勢愈行惡化中。本國國內危機四伏中的各列強。爲掃除衝突。矛盾沒有一個國不努力來想法恢復景氣。打破恐慌但是沒有一國是告成功的就是美國胡佛的緩付賠款一年的計劃。也未能減少了恐慌的光銳性。實因還種經濟恐慌是藏于資本主義的有機體內。而還此恐慌的深刻性。光銳性長遠性。是存在獨占的資本主義的本體內。列強自然無力來改革自已的政治基礎。所以列強爲維持已國內的國民危機。政治危機。只有採取加緊對勞動者的壓迫。和對殖民的剝削。即是只有來犧牲勞動者和殖民的利益。來緩和已國上層的危機。國際間仍是暗行市場和殖民的爭奪戰。表面則用什末不戰條約。減縮軍備來迷胡國際間的危機。更行增大。」

三、中國的政治經濟的情形

實質上爲列強的殖民地的中國。在世界經濟恐慌中。受原料品價格低落的影響。受列強的犧牲殖民地利益的政策的影響。中國的產業。尤其是農業。已到了窮途的地步。不想現在又是雪上加霜。因銀價的跌落。軍閥的混戰。無情的天災實到了大衆破產的末日了。農業自列強侵入後。已日日在崩潰。破碎了自然經濟。落入國際市場中。農民不再爲自已的食用來經營農業。却爲着國際市場的需要來耕耘田地。他們一方面因此而受盡了買辦。商業資本家的欺詐。以及地主的横度的剝削。一方面又嘗盡了軍閥的蹂躪。故他們破產和離屯的數目日見增多。他們離村後。一小部分是到了城市轉爲工人。大牛部分則流爲土匪。軍閥的爪牙。更增進了中國的混濟。這時所謂農民問題。也就是土地革命問題。已竟是十分嚴重了。所以。當國民軍北伐時。因爲國民黨當時却能實行其土地政策。備受了農民的支持。其外如紅槍會等的運動。雖然披了迷信的外衣。却的確是農民反軍閥的横征暴斂的運動。現在農村又受了經濟恐慌。銀價暴落的影響。以及天災人禍的降臨。農民大批的棄了土地而離開了農村。農民問題是更加嚴重了。」

不但農業是這樣。中國的幼稚的工業也是十分不振。本來當恐慌時。小企業之特別不振乃是當然的現象。併且這次恐慌的特性之一是輕工業產品的。價格比重工業的出品的價格低落程度較大。而中國的幼稚工業。又多是輕工業。其不振更是當然的事。不過中國工業的不振。却還有旁的原因。即是列強之阻碍中國的工業的發展。列強爲避免失去中國的市場和原料供給地。自然不容中國走到資本主義國家這樣地步。列強力的侵入。本是促進中國封建勢力的崩壞。但是農村的經濟雖被牽入國際市場中。却仍還留下地主與農民的封建關係這種關係。的存在直接的阻止了資本主義農業生產的發達間接又妨碍了資本主義政權的成立全國仍留下軍閥的割據。不容中國企業家所希望的國內市場統一的實現。以外。列強又直接用其在華的特權。雄厚的資本。來壓迫中國的工業。過去的事實最可看出列強不容中國發展到資本主義國家的。即是濟案當時的國民革命。確是對內實行打倒軍閥等一切的封建勢力。對外叫頑強的抵抗了英國的勢力。正是中國資本主義發展的時際。不幸却來了砲擊南京的列強的示威。結果政府一方面深懼列強的暴壓政策。一方面也怕國內的無產者勢力的澎漲。遂和列強妥協了。江南又恢復了舊觀。工業仍在列強的束縛內。現在在這種經濟恐慌的時節。列強對殖民地採取重壓的手段。積極爭奪市場的形勢下。中國工業那有發展的前途。」

在政治上中國今日仍是軍閥對立的時代。自南京政府成立後。雖然政府是施行中央集權制。但各地仍是獨自爲政。雖然政府爲實行實質上的統一曾有過種種的計劃。却著著失敗了。還實因爲中國的統治者帶有分裂的性質中國的統治者。乃是今日的軍閥和買辦資產階級軍閥自來帶有分據的性質。他們爲確保自已的勢力。不得不借重某列強的勢力。來得到軍火和借款的供給。於是也不得不和與某列強結連的買辦資產階級結合而買辦也想擴大某列強的市場。故亦願借助軍閥的武力。像這樣的各列強在華的對立。也勢必影響到這種中國統治者的身上。而釀成了永久的分割。」

南京政府看出裁兵。統一軍權是統一中國。整理財政最有力的方法。而以招集編遣會議。決定裁兵的具體方法和順序。想把當時百六十餘萬的兵減到八十萬人以下。把超過全國收入三千萬圓的三億八千萬圓的軍費縮至一億九千二百萬元。又想把全國軍隊直屬于中央。皆以師爲單位。以免去軍閥的對峙。但是在第一次編遣會議後。即惹起了蔣派與桂系的衝突。在第二次編遣會議後。又惹起了蔣馮的戰爭。編遣終是無結果而罷。至於在財政統一計劃下的。中央稅與地方稅的分割。整理土地。整理紊亂的稅制的四大方針（即法規。財務行政委用人員。收支等統一的方針）也因編遣會議的無結果。只成爲具文而已。內中的廢釐釐金的計劃。雖有幾省遵照中央命令。但是沒有一個軍閥不考求補救這筆軍費損失的計劃。」

總之。現在中國還是軍閥對峙的時代。中央政府的權力。可以完全達到的只有江蘇。浙江。江西而已。其他的各省軍閥雖然名義上是服從中央。其實是各自爲政。廣東政府則有桂系與陳濟棠的對立。北方雖說是受張學良的管轄。但韓馮閻的軍隊也是各自獨立獨行。

我們再看々中央政府對外的交涉成績如何？南京政府在北伐完了後。即想擺脫了列強的束縛。但是我們應該知道。南京政府在寧案時已與列強妥協了。實受列強的牽扯。所以中央政府的對外交涉是無有什末效果。修改不平等條約。是實幾個弱小國家定下新約。只與治外法權的交涉。中國雖有自動的廢除的宣言。但因列強的不承認。終成空話收回租界。則有收回一平荒涼土的天津比租界。和蕭條的鎮江英租界的成績。而中國反因此失去了許多贖金。關稅自主的交涉。雖然有相當的進展。但一方面中央政府怕關稅完全自主後發生軍閥扣留關稅的事情。而失去中央的唯一的收入。一方面列強也不願放棄了監視的責任。結果只是有條件的自主而已。

總括起來說。今日的中國產業皆呈衰敗的現象。大衆到了破產的地步。同時全國仍在軍閥的統治下。對於這種重壓現象。不但不能補救。軍閥與軍閥結合的買辦階級。和在軍閥翼下土豪劣紳。對農民却更加強了抑壓。列強在這經濟恐慌中。對中國的束縛更不能放鬆了一步。併且因此列強在華市場爭奪戰必趨于激烈。中國的統一更是困難了。若遇到中國軍閥的反抗。即軍閥與列強的結連發生了破裂。列強不難演出武力壓迫的手段。」

（下接第十八版）

雨後地堅

臧式毅

茲值歲元新替承囑略述感想、爰簡言之、中日兩國、地接文同、夙猶兄弟、遘茲時會、雨後地堅、未始非天與轉機、迎斯新歲、甚願貴我有志之士、自今日始、携手奮興、藉此良機、進謀存榮與共親仁善鄰之實現、期達兩國民衆多年之企望、發揮東亞民族固有之光榮予雖不敏、亦至所祈盻、惟冀相與勉勵共同努力者也順祝

貴報進步無量

營口律師公會
主席 張相卿

營口公興順
經理 王際唐

營口總商會
主席 郝相臣

營口
水道電氣株式會社

商辦
本溪湖煤鐵有限公司

營口民生醫院院長
醫學士 王化南
奉周鐵嶺

營口日新昌
經理 高吉先

營口泰豐成
灤縣永福興 主席
營口銀行海貨兩業會
劉呈祥
河北省灤縣

營口永源長
經理 趙吉圃

營口四埠電話局
局長 李文翰
湘潭 營口

營口飯莊同業會主席
匯海樓經理 任岐山

營口永興號主人
王鳳舞

營口
天德祥

營口
孫文成
辛棠蓋平

營口利源精鹽公司
經理 范高平

營口義興成餘記藥房
牛香圃
電話一一六三番

營口增興東
經理 張登齋

營口泰順增絲房
溫思敬

遼濱營口
褚氏醬油製造社

營口律師
祝清華

營口
三義興煤號　埠內公共汽車公司
營海蓋長途汽車公司
總經理 葛寅堂
日長電話二八四　八二七番

營口泰東日報
分社長 王祝三

營口義生金銀海貨樓
經理 李繼先

歲始述懷

關東軍司令官 本庄繁

此次日軍之軍事行動、非徒一味的排擊暴戾非道之東北軍權已也、乃猶更進一步而拯救滿蒙三千萬民衆、出於水深火熱之中、置諸衽席使之復蘇、於滿蒙確立一永遠的平和與正義、增進人類之福祉、故此次日軍之行動、乃係極崇高的倫理運動、堂堂爲本諸正義而來軍者也、凡此即所謂依據正義、基於日本民族之大理想、吾將士所以能一同忘家捐軀欣於赴難者、良以此也、凡吾在滿將士應一同念此具有光榮之使命同時並須堅其信念、即假設今後無論遭遇任何難局、亦敢然而排除之、一意專念以遵率一視同仁之皇道之本義、藉爲達成保安東亞民族與增進福利於社會之夙望、際此歲底元旦、聊述所懷、謹作新年之祝詞。

東北童謠

魏敬五

一個大姐

一個大姐正十七、再待四年二十一、說個丈夫才十歲、我比丈夫大十一、天天井上去打水、一頭高來一頭低、不看公婆待我好、定把丈夫推到井底。

不開窗

你爲什麼不開窗、外頭鬧嚷嚷、你爲什麼不洗臉、沒有胰子鹼、你爲什麼不梳頭、沒有桂花油。

石榴開花

石榴開花紅似火、爲人不說二老婆、大老婆穿的紅袍褂、二老婆穿的綠綢緞、大老婆要吃的過水麵、二老婆要吃蒸饅首。

張大嫂

張大嫂、李大嫂、上南園摘豆角、一雙豆角沒摘了、提弄褲子、向家跑、跑到炕、鋪嚴草、放了個屁、白拉倒。

大豆稭

大豆稭、小豆稭、踏着豆稭望秀才、秀才戴的紅纓帽、小姐戴的滿頭花、擰擰踏踏上娘家、娘家做的糯米酒、你一盅、我一盅、咱倆喝的紅通通、你拍巴掌、我拍手、咱倆唱個九月九、你拉弓、我扯絃、咱倆唱個太平年。

小巴狗

小巴狗、滿地滾、打付老頭去買粉、買粉不會擦、打付老頭去買麻、買麻不會搓、打付老頭去買鍋、買鍋不會刷、打付老頭去買肉、買肉不會切、打付老頭去當舖。

掛打掛打板

掛打掛打板小六眼、六眼（六眼是小孩的乳名）帶的花兜肚、誰做的、娘做的、提起娘腳乖臭的。

十個月

四輸、四輸、四面斗元上元、我確大花朝西南、西南府、跑輪船、輪船來到水來到、一把草二把料、我喂小馬雙腿跳、一氣跑到娘娘廟、娘娘生娘娘、娘娘孩子賽延皺、延皺、一月一、什麼開花在水裡、蓮菜開花在水裡、延延皺二月二、什麼開花拔香纕、延延皺三月三、什麼開花葉兒尖、柳樹開花葉兒尖、延延皺四月四、什麼開花一身刺、黃瓜開花一身刺、延延皺五月五、什麼開花廷端午、山棗開花廷端午、延延皺六月六、什麼開花一身肉、窩瓜開花一身肉、延延皺七月七、什麼開花倒剝皮、葡萄開花倒剝皮、延延皺八月八、什麼開花吹喇叭、馬蓮開花吹喇叭、延延皺九月九、什麼開花溜溝走、葛子開花溜溝走、延延皺十月、什麼開花人不知、蒼子開花人不知。

賣門來

賣門來、什麼門、柳樹門、幾丈高、萬丈高、騎白馬、帶腰刀、腰刀長、宰豬羊、豬羊

一個羊

一個羊、兩個羊、三八二十四個羊、我的小俞看羊、到了花臉山、遇見花臉狼、大羊吃小羊咩咩！咩我牠娘、看羊小、回了家、殺他的羊、吃羊肉、喝羊湯、剩了羊皮下鹽缸。

老虎

老虎、老虎、個剝皮、抽你筋、剝你皮、留你骨頭做小人血、蘸老醋、蘸下蛋、提弄拖弄一大串。

十禿子

大禿子得病、二禿子黃、三禿子騎馬上瀋陽、四禿子破板、五禿子打眼、六禿子做、七禿子撞八禿子埋九禿子十禿子打南哭過來、哭什麼？俺家死個禿乖乖、乖乖禿上南屋、開黃花結葫蘆、葫蘆靑、買張弓、弓沒有弦、買隻船、船沒有底、買個牛、牛沒有角、買匹馬、馬沒有鞍、買個山、山沒有鹿、買疋布、布不稀、買個雞、雞不叫、一氣打到龍王廟。

寶寶忙

你媽在家做什麼、寶寶忙、寶寶忙、一錢餅子一錢湯、你沒來。你嫂在家做什麼、寶寶忙、十雙小鞋沒做上、寶寶忙、你姐々在家做什麼、寶寶忙、十個花鞋沒做上、寶寶忙、你哥哥在家做什麼、寶寶忙、領着木匠打櫃箱、寶寶忙、你爹在家做什麼、寶寶忙、領着瓦匠做院牆、寶寶忙、你妹妹在家做什麼、寶寶忙、抱着孩子搖鈴鐺、

望一望

踏着高山望一望、南山底下一棵槐、槐樹底下搭戲台、我問戲子怎不唱、有錢的君子還

提提褲子

緊提褲子、緊緊腰、一氣跑到大連泡、大連泡一棵樹、一氣跑到三十里堡、三十里堡一口鍋、一氣跑到貔子窩、貔子窩一隻船、一氣跑到江洋、

中華民國

中華民國新改造、坐火車走鐵道、坐馬車走官道、坐汽車嘍々叫、你說民國改造不改造。

大連

大連街眞是濶、拉貨車去拉貨、放屁車（自轉車等）跑惹禍、人力車跑的錯、人當馬眞難過、電氣遊園人太多、星個浦眞是濶、山明水秀眞不錯、小凉亭中央坐、老虎灘也不錯、大廣場更是濶、外國洋四面綫。

外國帽

外國帽頭上戴、金腿眼鏡眼上跨、糯米牙鑲金牙、文明棍手中拿、阿殺西手稍挾、日本洋火一摸拉、開口先說日本話、罵人叫巴蛤、吃飯叫米西、臨走給個大嘴巴。

◇…內田滿鐵總裁祝詞

萬物華道

昭和七年元旦 康哉

迎民國壬申新歲

西崗華商公議會長 龐睦堂
副會長 周子揚
周作之

岸容破臘、山意衝寒、律管砍葭、春光逗柳、此多災多難之民國辛未一年、有如濁霧漫漫天、塵氛匝地、殆翻風淒厲、瑞雪繽紛、盡將黯淡景光、算并漸歸盪滌、俄而彤雲開、日晴風定、長空如拭、纖翳全消、賡歌復旦之光華、重啓更新之氣象、小崗子爲華人聚居區域、公議會爲華商自治機關、際茲運轉鴻鈞、韶調鳳律、天時人事咸與維新、方將鼓舞歡𣈱、同迓履端元吉既往萬般、胥成陳迹、未來機運、歲序方新、喚寥廓之前途、復繁榮於全局、籌維因應、安能不於中懷之希望耶、公議會甚本組織、悉由商界份子、集合而成在商言商、則經濟之流通、金融之圓滑、實爲倫衆月光、交相注集之點、蓋中外商場、皆視金融爲週身脈絡、脈絡所有壅滯、血氣無以運行、四肢百骸、立成痿痹、去歲一年中、金銀價格、起落千丈、爲開埠以來、空前劇變、固知巨浪打來、發源甚遠世界市場、同遭波及、原非止大連一市、尤不僅西崗一隅、然西崗所受打擊、實屬創深痛鉅、觀於每季由公議會調查表、西崗界內、大小商號、倒閉歇業者、比較任何年代、皆不如去歲之多、稽其廢業原因、總不外金融窘蹙所致、惟祝新年以後、經濟金融、復臻常軌、廣商困徐圖補救元氣遂漸昭蘇、此實我西崗商民、切膚休戚、唯一之願望也、

次則爲居留域內、公安善政之根本問題、從來官府能惠愛賢明、則商民自安居樂業、商民既皆康濟、地方自易繁榮、理本相維、事原一貫、大連華商即在政教休明之𢈔幪保護、慭遷營運風鶴無驚、以視內地省區、或苦捐稅之繁苛、或憂盜匪之侵掠、浩刧天災、立使身家毀破、兵氛戰禍、每嗟玉石俱焚、是以羨望大連、稱爲樂郊樂土、即如去秋北城事變流言旦夕傳播、人心不無驚[illegible]、胥賴當道鎮定闢謠、遂致庸人無從自擾、新年肇始萬景光昌、冀我持籌握算之儔、咸樂化日光天之治、此亦我西崗商民、辦香鼎祝、萬衆所同情者也、更如兩國紳商民衆即屬一市籬居、當同手足相親、毋使感情睽隔、奈因平時接觸較少、每致過事誤信雖爭自中日俱樂部組織成功、實爲融洽雙方機會、轉呴春融凍解親璧次第施行、合群策群力以相維、舉共存共榮之實效、他如社會事業大之如救災助賑、小之如施粥庇寒、遠之如倡學育才、近之如衞生療疾、凡百善舉、利濟群倫、誼所當爲、責無旁貸、推而自治之運用、正以輔助官治之敷施、西崗地狹人稠、消防有備無患、防火委員會、積極籌維、同心協力、喚起居民注意、共保公衆安寧、此外道路有礙觀瞻習俗考求沿革、疫癘預爲杜防、風紀務趨善良、並及其他諸種措施、或隸於市政範圍或屬諸警察權限、悉本代達下情之素志、冀於教化流行、總之經緯萬端、事機千變、豈能盡符期待但求無愧良知、所苦才識疏庸公私冗集、勞人草草、歲事匆匆、私衷抱負、百不逮一、慚無佳況、足資宣述、茲僅根據群衆意念、略述其中懷希望、與歲香禱祝之私、獻歲發春、吉辭止止、亦惟掬此寸誠、擕儀嘉頌、用迎新年之泰運、勖副衆心之希望云爾、

泰東日報社新年之禧

斗柄東指 日觀高呼
和平之聲 熙皞雝虞

東北交通委員會敬祝

祝泰東日報新年號

大報行世 如日升東
名高泰岱 譽滿環中
民衆喉舌 社會為公
億萬斯年 四海雄風

大連華商公議會長張本政
副會長邵慎亭 鞠躬
仝 劉仙洲

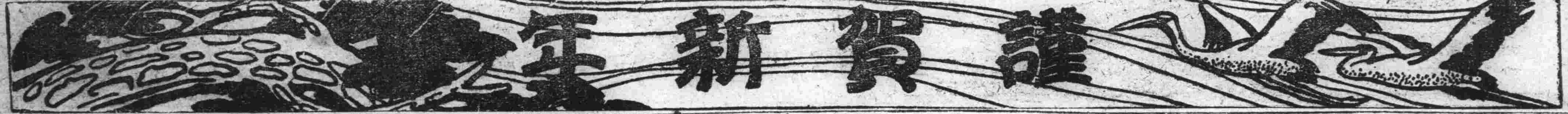

大連常陸町 廣源泰 經理楊振聲 電話四二一九二

大連市紀伊町 源昌號 主任曲樂亭 電話八三六三 八八四三

大連浪速町 鼎新昌 主人高吉先 電話四三三一 六〇一六

大連市雲井町 福順義油房 主人龐義堂 電話九〇〇四 九七〇二番

大連西崗 福順義銀號 主人龐睦堂 大連電話六四五七 五七二一 六二三一 二二四二四 二三〇四〇番 西崗電話三五一八 二二五七二 二二四二五番

大連驗河町 永豐恆錢莊 經理李蘭亭 電話五六〇六 二二六一四

大連市監部通 晉孚銀號 經理文敬齋 電話五二一九 二四五六

大連監部通 西德泰 經理李省吾 電話六四五九 八五九四

大連奥町 仁和醫院 院長簡仁南 電話三四九二

大連越後町 民生醫院 院長楊燧人 電話三六七六

大連淡路町 裕昌源 主人劉麟閣 電話六〇九一 七二〇二

大連市奥町 雙聚福 電話五一二五

中法大藥房 主人包少東

搜羅全國國產著名藥品代理各國珍貴有名藥材並醫療機械各種藥物 大連市小崗子 大德記藥房 主人康耀忱 電話二二〇五〇

大連稱德街 雙興泉 經理張忠恩 電話五九一七

大連東𢈔町 文盛裕 經理于季同 電話三五四七 五三九六

對連濱體育界將來之希望

宋子仁

溯東亞體育之勃興，可謂自歐風東漸後，則漸々推進，至近年以來，其勢若奔騰之駒，澎湃之潮實有一日々表現，如此言之，我國團體之前□，似正無限量也，實則不然，所謂東亞體育之發展，乃日人之發展耳，試觀近年日本之體育，實有驚人之成績，其實力之雄厚，堪與西歐各國相伯仲，我國非惟不能與之並駕齊趨，而有漸趨落後之勢，何以言之，考一九二一年至一九二六年之歷屆遠東運會，田徑一項，雖未獲相當點數，足球排球尚相當地位，尚稍慰國人之望，然自一九二六年後，日菲爭雄，勢不相綴，我國大形落伍，最恥者莫若一九三〇年之遠東運會，僅獲一分，此則又何異於零，後如長此次往將終無實現參加萬國運會之希望，尤恐自一九三一年後之遠東運會，亦難提到參加，而每年照例舉行之全國運會，亦必無優良成績之可言，綱能談到屢屢敗之恥乎，挨諸我國運動，所以敗之失原因，在無恒耳，外人所以能獨乎我國之上者，此無他蓋外人決信能本素日不間斷之苦練，必期獲得優良之成績，志堅不屈，百折不回，凡負有從事運動者，不畏寒暑，終不間斷於運動場所，按步猛練，此不但其自信必有成功之一日，我人亦必信其有進無退也，我國負責運動者，素日既抱所謂二日打魚三日晒網之目的，意志既不堅決，焉望有成功之日，而今後凡運動健兒當本臥薪嘗膽之精神，作最後雪恥之功作，能繼續五年之努力，不惟能化劣為優，得以握萬國運動會之牛耳，穩佔遠運會之冠軍，且亦為東亞病夫吐一口鬱悶之氣也，玆就連濱運動觀之，尚足稍慰吾人之望，雖處於特殊地位，而各國人之對於運動，頗不漢視，近年人才輩出，層有驚人成績，連濱體育，勃興與發展，確由中華青年會成立後而興起，中青自民九開辦時，即設書夜學部，其後創辦者見於連埠華人無體育機關之育設施，乃專體育一部，為提倡連埠之體育，後又招武術一班，此班分男女兩組，自此班陸續辦後，每次畢業又能安獲最優成績，以連濱廿萬之華人，僅設此武術一班，終若鞭長莫及之憾，此所以中青會自民十年體育部即着手組織足球隊，及棒球乒乓球各隊，於是年起，每年必舉行中華陸運會一次，每次參入運動者，均不下二三百人，以此逐年加增，所獲成績亦極為優良，至於足球棒球隊々員均為連埠年富力強之青年，故每日不間斷練習，球藝大進，屢約入港各球隊組織之英美商船比賽，向能勝多負少，此中與比賽者莫若英船沙比墩之球隊，比賽者次數最多，每逢入港，必約為一賽，每一賽均被擊敗，由此可見足球一項，所以能克服外人者，固在練習，亦在比賽時所得之奇效也，日人體育機關，莫若滿鐵體育部，此部內容，設有足球，籃球，檯球，乒乓球，網球，田徑賽各部，每部選主任一人，外尚有部長以督率各部進行，並另有庶務會計兩股，庶務專司各部一切體育用具，會計司出納各部一切之用費，所謂滿鐵，即南滿洲株式會社，而體育部之運動員，皆為業餘運動員，所得運動時間雖短，因日人對於體育之熱心，故成績仍然高出華人之上，此部不但提倡此一會社之體育，以日人對於體育之關心，其對大連十餘萬之日人，如何鼓勵，如何提倡，亦不難想見而知也，故每年均有十個必舉行全大連日人運動會一次，成績較漸々優秀，其除如各學校體育設備之齊全，運動之成績，蓋可想見也，所謂桑大連之籃球隊，勢力極為強硬，屢握連濱籃球界之牛耳，翌年，即民十一，因逢日人舉辦之全滿棒球賽，中青隊毅然加入，以素日練習，得以成績之猛進，竟獲華人從未染指棒球比賽冠軍之錦標，開全連華人有棒球歷史以來之新記錄，中青會既為提倡體育之先鋒，除協力鼓勵外，而尤不能不期望各項體育皆有進步與發展。故於民十三起，每年必舉辦男女乒乓球賽會一次外，尚舉辦水上運會一次，乒乓賽會每屆舉行，報名者不下十餘個團體，此項運動，堪能與外人並駕，每屆之水運會參加々，亦極為踴躍，雖未獲如何特優之成績，而所出能手不勘，如一九三〇年之全運會，安獲選齊水泳之代表權，其中如史與隆、不但佔全運會水泳之魁，尤能代表出席是年之遠運會，查中青會無論辦何體育賽會，總有一番燦爛奪目之成績，此固在我同胞感覺體育之重，是以戮力猛練，繼續至民十九即第九次之中華陸運會，報名者竟達三千有奇，奪標團體，亦至十餘，尚有女子數百，誠放中青會起始舉辦陸運會，空前之異彩，此會自起始舉辦，即分成少女子三組，因使運動者體力均等起見，故有如是之辦法，最初舉辦，所謂初學剛練，既不繁雜，又得以按步，所以運動項目，祇有百米，二百米，四百米，千五百米，跳高跳遠，鐵球等，其餘如標槍，三級跳，撑杆高欄等皆免之，至於少年女子兩組，更為簡單，而此第九次之運動會參加者，既破已往之數目，運動項目自然亦告完全，此時連埠之球，亦正如雨後春筍計在此一年之間，所組織之球隊，竟達十餘家之多，如連東，英隆，無畏，日韓，商華，泰東，永青，嶺青，三井，關東，而各隊之努力，以皆為新組織之隊，故球藝欠佳，較組織略早，百戰百勝之中青隆華隊，尚未能同日而語，然各隊自知實力欠強，以此無不秣馬勵兵，刻苦猛練，所以每日球場，必有比賽或練習足球之影跡，在此二三年間誠可謂連濱體育界最強盛之時代也，至於將來之連濱體育，已成之何種球隊，或田徑隊，固已遺留已往之成績，仍然復苦心孤詣，本安不忘危榮不忘辱之精神，向前作去，使百尺竿頭，再進一步，即新進之球隊，或田徑隊，及未來之體育設施，未來之體育組織，亦須急起直追，以打破已有之何項記錄，尚希在遼濱體育界中，今後每年能有出席全國，出席遠東，以至出席萬國之舉，再有各項體育之組織，常因某一隊員之人格惡劣，不但能使此隊時常倒亂，而亦能致辦體育者追悔不能前進也，故望今後有何項體育之組織，對於選擇隊員必須愼審，其有如何之體格，如何之技術，尚在其次，惟注意其個人之品行優劣與否，為最要，余對連濱將來之希望有四，一，無論何項體育組織，以勝敗皆榮之精神，努力作去，二，凡被選為某隊之隊員，即必有維持此隊秩序之責任，同時亦負維持連濱體育之精神，三，任何一種體育之組織，須規定一不可移的練習時間，四，任何一種之體育組織，在每週日曜日，可由該組織以演講關於所運動之何項體育，每週一々而循環之，如此或者能得技藝之進展，連濱體育日臻優良，

母子愛

接第廿三版小說「小梅」

小梅在財主家裡過富戶生活，已經兩月了，每當她做工不[illegible]，總要弄出亂子，來挨打挨罵，中過小梅，對於財主人家的生活，漸々地厭惡了，

「啊啊，雪花白咯！」一個密雪初止的早晨，小梅在庭中觀雪，不禁發出一聲[illegible]贊歎，『假使此刻我在家裡，一定伴着鄰家的姊妹們，田野裡去堆雪人，到河裡去溜冰，多麼有趣的事啊！』她癡[illegible]白[illegible]雪窩，心裡暗暗地回憶着家鄉冬天的風味，一滴滴的酸淚湧泉般滴了下來，小小地心靈，不但厭惡財主人家的生活，就是牢獄般的城市生活，也厭極了！

一天，小梅因為錯折了少爺的梅花，又遭了一頓打，前次被奶奶打破的傷痕，又裂開了，流血更多，小姐親自拉到房中，為她上了牙粉止血，婉言勸止了小梅的哭聲，

傷痕愈後，留着一條痕跡，每當她在奶々房中掃地到穿衣鏡前時，看見額上的傷痕，心湖裡洶湧着無限的悲情，有時對着痕癡立，也有時悄悄地流淚，還小小地傷痕，似乎是她心坑崩裂的缺陷，再也無術彌補，使她心中時感受不安，因此，她不但無心做事，無心吃飯，並且常々地失眠，

在無人知曉的失眠中，小梅的面容一天一天地消瘦，神色也一天一天的枯槁，可是日常的掃地，抹桌，打水，買東西等等地工作，欲一件也不能躲懶，奶々少爺的打罵，仍不如無已，因此，身心神交疲的小梅，終於在剛風凜冽中病倒了，

她的病最常々發熱，熱度很高，熾熱的心坑繞得她坐臥不寧，時做囈語淒哭，為受不慣夜夜的騷擾，和她同睡的張媽也分睡了，孤寂的小梅，夜夜地在上扒來扒去，呼天哭地也莫誰去管，有時在半夜從炕上跌下，跌得神志昏迷，直到天明才覺得，已睡在地上，

在病中熬活的小梅足足半月一天晚上，她忽然夢見媽媽含淚前來，手裡端着一碗熱茶給她，小梅喝了之後，神智清爽，熱度完全消失了，

夢醒之後，果然舒服了許多飲食也漸漸地增進，不到幾天居然又掃々地了，

病後的小梅，腦海裡又浮上一個新的觀念，就是常常要想著茅屋裡的母親，她在街上買東西時，也曾留心看過街上的打人，是否有她的母親，有時在屋中掃地，忽而無端擬想，因此不知受了奶奶們多少的打罵，『財主人家是老天賜他吃得好，穿得好，住得好，而且還給他一種打人的威權，哼，真是前世修來的天之驕子！』當她挨打挨罵的時候，常々這樣的暗想着，而未敢發一言反抗，她已經是一個無抵抗主義者了，

一天，在街上買東西時，遇見了她的叔父進城來，才知道媽々已在她離家的第三天病故了，她心裡異常淒切，因此，回家遲些，又被少爺毒打一次，

幾天後老爺回家來，也問[illegible]了小梅的身世，她回答淋漓得很，老爺也為之慨歎，因之小姐也加倍憐恤她了，

自從小姐知道她可憐的身世以後，便日夕地撫慰她，撫慰得像慈母愛子一般，伶仃孤苦的小梅，便在奶奶少爺的打罵中，小姐的撫慰中長大了，

十四歲的小梅，已長得十七歲的小姐般高，變成一個很活潑，聰明，而又美麗的姑娘了，一枝野心的芽兒，漸漸地在少爺的心田中萌出，一天滋長一天而一延到小梅的身上了，

「小梅這是什麼？」小梅當洋烟到少爺的房裡時，少爺伸手抓住她的乳房，發出嬌媚的聲音，露出媚人的笑容，

「不曉得！」初初發酵的乳房有些微痛，小梅把手一拂，恩恩地走了，

從此以後，老虎般的少爺，已變成和藹的媚豬了，不但不曾罵她打她，並且還非常的優待她，有時也拉住她的手和她戲玩，從此，小梅對於少爺又懷了一種新的恐怖，好像時々有大難將至，

是星期日的飯後，奶奶往鄰家去打牌，小姐也被同學邀去，只有少爺獨自憑窗危坐，他拿着一本[illegible]消遣，惹得春心騷動了，青年人難以撲滅慾火，火山般在他心坑中衝擊，到了忍耐不住的時候，終於借買烟為名，把小梅喚進房來了，

「你到做什麼呀！」少爺突然擁住小梅，壓倒在炕上時，她忍不住高喊了，

「不要喊，喊就打你！」少爺露出餓虎捕食的眼光，威嚇小梅，

「我不！我不！」小梅掙扎著說，

「你還不識擡舉的東西，再喊……打……死……！」

從這一天起，小梅感到自己的肚子裡有點異樣，人亦常常生病，而且最想酸梅橘子等菓子吃，

在奶奶的打罵中，少爺的關心中，小姐的撫慰中，自己的驚恐，憂鬱，疾病中，過了幾月，小梅的肚子漸漸地告訴了其中的秘密，而引起奶奶的注意了，經過奶奶百般打罵，小梅為恐再挨少爺的打，終於不招後來經過小姐密問的結果，才知道其中的一斷秘密，於是傳到奶奶的耳中，奶々為保全兒子的名譽計，為掩飾鄰人的耳目計，秘密地把小梅拍賣到一個離城二十里之遙的農家去了，

從此茅屋中出來的小梅，好似老天注定的命運，又進了另一個破舊的茅屋了，

十二，一，一九三一，脫稿燈下，

泰東日報新年祝詞

巍然泰斗

奉天市保安局局長常守陳　副局長高鳳岐　恭祝

暮鼓與晨鐘　振聵又發聵
新年增材料　貴報歷遼東

長春公安局長孫仁軒

遼陽縣教育會

遼陽全境公安自衛團總董　劉景和　遇宸

遼陽縣救濟院院長　虞蔭齋

遼陽縣自治指導委員會

中日合辦　遼陽電燈公司

遼陽縣自治執行委員會　委員長　楊顯青　副委員長　朱斌奎　張翹漢

遼陽縣商會主席　陳德榮　錦堂

遼陽縣警察處處長　劉金昌　子餘

遼陽福聚源經理　吳景桓

遼陽縣清眞教會

遼陽永恆興經理　商會常務委員　王東閣

遼陽城內自衛團團董　申麟書

遼陽縣稅捐徵收局局長　葉恩普　凌閣

大連　范克强

遼陽城內二道街　特產商　高木儀三郎

遼陽地方法院律師　馬空古

陶雲甫

遼陽　泰東日報分社長　韓集齋

四平街

四洮鐵路管理局局長　執行督辦職權　闞鐸
工務處長　鈴木長明
車務處長　足立長三
會計處長　龜岡精二
秘書　殷李銳
文書課長　孫相
編譯課長　孫澂
編查課長　白純溥
考工課長　洪文鈺
材料課長　陳學熙
警務課長兼警務長　程廣文
庶務課長　柯澄
電汽廠長　鄭耀奎
材料廠長　吳積增
總醫院長　程鵬遠
文書課主任　周樹本
材料課主任　王家棟
庶務課主任　蔣之棟
工文牘課長　彭潤中
工程課長　聶增能
四通段長　張惟和
鄭洮段長　梁強
計劃股主任　橋本芳廣
電務股主任　羽根支治
建築股主任　劉建勳
保線股主任　藤卓顏
車文牘課長　李鶴齡
營業課長　程全蔚
轉運課長　矢田健男
計核課長　田口國榮
機務課長　宓齊
車務段長　吳毓璋
會文牘課長　周家聲
綜核課長　陳廷耀
出納課長　齋藤太四郎

中國文藝思潮之趨勢

去年可謂藝術甦生的年代

向培良

廿年度應該是藝術甦生的年代了。

在這一年，國家是遭遇了空前的危難，是民族死生存亡的關頭，我們凜凜危懼地瞻望着國家前途而就在危懼之中，藝術底魂靈甦生了，民族的魂是甦生了。

我如今以熱烈的希望向着我們的藝術之前途，我樂觀而且快活在我們藝術裡看見新的力，新的生命。

我們的藝術是必然興起來的以強固浩瀚的力量，加入人類進化的隊伍裡，我們落在後面，但我們將以更強的步伍走到最前線去，我們將如過去的北歐和俄國一樣，在短時間完成先進的，國家所完成的而且完成得更多。

從文學革命發展了新的形式使藝術得到長足進展以來，迄今不過十三四年 還是一個很短的時間裡我們不能希望得太多，然而就在這很短的時間裡，我們已經完成過不少的東西了，若想到從八股策論試帖詩，以至南社詩文材料翻譯，而達到近年所看見的文字，則也許會驚異於進展之速罷，假如有一個沉睡了二十年的人忽然醒來，則他將發生何等感想，當他看見了現在的情形？然而我們當然不會以此自足的，我們仍然是懷着很大的期望，五年以前，經過了一次社會底大變動，我們對於前途免不了有一種過早的估計，當時，作者也就有這樣的感想：把衰沉的東西完全丟開，而一步踏到新的時代罷，但期待卻並不能縮短，今年，我又看見一個大的時代了，我不再能沉默，而想說一點話，對於同時代的人，也許不免有所批評，也許會對於他們覺到不滿，這不滿非我所願，我是深愛我同時代的人的，比任何我所敬愛的古人更甚，但我也愛未來時代的人，在永續的生命之流裡，我們原不過微波一瞬，刹那便逝，只是爲現在，我們原可以隨意做去，不過「現在」是無可把捉，我們必須負起聯繫着古和今底連鎖，則我們雖感到現在之並非無有進步，預知將來的光明，卻仍然要厲行鞭策着前進的罷。

我來敘述今年的文藝概況，我是對於整個民族，整個藝術，對於將來負責而敘述的，也許我對於已經成名的作家要說得少一點，因爲我覺得不需要怎麼提到他們，他們應該是屬於舊的時代，或者說，他們是屬於某個小範圍裡的東西，我所要把捉住的是整個藝術前進的趨向，這趨向是每一個強健的頭腦都確切感覺到了的，民族是進展了，藝術是擴展了，青年是進展了，不幸有一些從舊時代裡出來的，人卻不肯認識這一點，則也只有讓他們永遠沉滯罷。

我如今明白宣言，現在每個青年的作品，都已經進展在老作家之前頭，對於生活底嚴肅，對於作品底忠實，對於寫作底技巧，已經有一群新的人興起來了，這一群人，有的是很年輕的青年，有的是久已輾轉於生活中，但近來提起筆寫，更有的則已經長期從事於藝術工作，以不善鑽緣而不爲人所知，幾年裡面，這些人行將以堅厚的實力創造新內藝術，

不幸這幾年來，出版界更爲行將死滅的靈魂所把持，人們從各方面學到了縱橫捭闔的卑劣的政爭手段，選用於藝術界和出版界建築起不良的勢力而竭力淆亂讀者的耳目，書商乘機漁利，盡操縱之能事，於是我們眼前便充塞了一大批毫無價值的出品，

不言　不聞　不看

我的三不主義

但就在這樣不良的氛圍氣中，作者逐漸從艱苦裡鍛鍊出來，讀者的眼光也較前超卓；我們是有了進步，雖然看起來遲緩一點罷，不要忘記我們還沒有很多的時間，從開始用現在的文體寫作迄今不過十三四年，在十三四年裡要把一個龐大衰老的民族完全變革過來不是很容易的事，

假如不是從別的方面受了牽掣，則我們的進步步伐還不至於拘窘於現在的樣子，這原因是所有領導這運動的人都是從舊的環境舊的教育裡出來的，他們雖然興奮了一下，但不久又退回去了，而就在他們退回之際，還想要把整個的新時代都拉回去，在此，胡適等人如是，魯迅如是郭沫若亦如是，郭氏近已以研究金石文字著，文學家，革命黨，政客，於是而遺老，郭氏亦不過走着爸爸的舊路而已。

而爸爸的舊路則已經走完，再跟上前去，只有空虛與破滅，如今我們可以算一筆總帳，說老作家都已衰沉，不再能支持了，我等待着他們的新生，等待了許久，希望他們還能夠起來，如今我已不再希望魯迅五年未有所作，而翻然樹極在時代前面，決心和新興的藝術爲敵，郭沫若則如上所說，已經是頗爲像樣的遺老了，郁達夫沉默着我不知道他還沉默是還好是壞，胡適等人久已離開文壇，六七年前的那些人，如冰心，王統照、沿翻之等，都已不再能夠看見，難道在短短十年之間，他們的性命就這樣快而完結了嗎？人的生命自然短促，而比起現實的生命來，則以自己全生命融入人類而活動底那力量更容易消滅，只要在什麼地方稍一懈怠，便立刻隨激流而崩潰，不能夠再站起腳步了。

藝術是人類的觸角，亦是人類治癒了的創傷的瘢疤，如前之說，則藝術是先於時代而感覺，銳敏地預知未來，作爲之說，則每當時代激蕩變革，藝術而要相當的時間去領略那一革底全意義，我們如今正處於過去的偉大時代與行將來到的偉大時代之間，於是我們一面要救死扶傷，體養生息，從過去那偉大的時代裡吸取生命，以加濃我們的血液，我們一方面要爲未來的時代準備，爲人類，也爲了民族，我們一切從事於藝術工作的人應站在最前線，我的話不再向那些衰沉了的老人們說，我是向一切有着走向時代的欲念也有着走向新時代的氣力的人說的。

十五六年代是一個偉大的時代，其激蕩的潮流至今還籠罩着我們，這是一條楚烈地抽着我們靈魂的鞭子呀，從這一次鍛煉底鍛鍊中，軟弱的墮落，剛強者站了起來，清楚而無可避免，我本來期望着在這次變革命後，藝術上應有新鮮的生命，應以更強固的力前進，當馬克思主義的藝術纔起時，我原對之存相當好意的，不幸他們在藝術上犯了幼稚病，正和他們在革命上犯了幼稚病一樣，他們以卑劣的手段在藝術界裡活動，以偽其粗製濫製的方法製作藝術品以他們的盲昧無知去看時代，他們以淆亂聽聞的方法製造出許多團體和許多雜誌（大抵是出一兩期就停止了），彷彿他們真的有了大的力量，而試一檢察其內容，則是無際的空洞，他們濫譯蘇俄和日本馬克思主義者的藝術理論及作品藉書賈之力，使之一時成爲流行的東西，托洛斯基輩力汗諸夫，盧卡爾斯基等人的本理論雖間有可采亦他們好爲乖論，總擺着一幅能醫萬病的架子，至於作品，則很難得有對的，即高爾基的「母親」亦不能自持其理論（青年月刊四月有一篇批評的文字日本如前田河廣一郎，金子洋文，藤森成吉等，都甚幼稚，就比起日本名家，亦甚有愧色，然而這些人都一時被當作典型，連英國的辛克萊都是，則純粹是無聊文人所做的買空賣空的劣行了，辛克萊者，在我國很行時，他的長篇作品幾全部翻譯過來，國外名家還沒有誰享過這樣的盛譽，然而其人在藝術上的地位實不能比七俠四義，老殘遊記的作者高，十七八年代馬克思主義者的文士程築之幼稚，也可想而知了，

至於他們那一長列的名字，我不想怎麼樣提到，橫直他們只是上海市上的一種流行物而已，他們既不忠實於藝術，所以他們也就不能在藝術上有所成就，如數月前在上海病死的蔣光慈，殆可爲他們的代表，蔣氏作品頗多，極粗製濫造之能事，他學着馬克思主義文學的老方法，用英雄色彩和奇情的故事吸收讀者但就這點上他也是失敗的，所寫大都模糊籠統，流於抽象的類型，而又時雜以抽象而淺薄的馬克思主義的理論，把他那些應該放到馬克思主義淺說的小冊子裡的理論刪掉，他的藝術作品就完全崩潰了，此外我還要提到郭沫的「反正前後」，這「不是一部小說也不是一部自敘傳，這彷彿如聖諭後面所附的陰隲故事，用以証明一些淺近的經濟學上的理論，

其次如錢杏村，鄭伯奇馮乃超，龔冰廬沈端先，王獨清等，雖一時頗極喧赫之致，而在藝術上則始終沒有氣力，有名殷夫者，能寫詩，是他們之中較接近藝術的一個，但卻不爲他們所重視，我也不知他的眞名字，就在他們之中，也派別紛紜，大約計算起來，沈，鄭，馮等被稱爲正統派，王獨清被稱爲取消派，魯迅領導着奔流月刊的一系，蔣光慈拉攏田漢——一個在自己的行動上毫不注意的人——又獨自樹立起旗幟，此外還有一些青年，同情於馬克思主義的文學，但不滿意於這一些人，而又立自行動，他們以北方爲多，

雜誌方面，則以奔流，萌芽，拓荒者，大衆文藝爲最重要，大衆文藝起先由郁達夫夏萊蒂編輯，入後轉到他們的手裡，其食還有許多出過一期兩期的雜誌，較重要的如太陽，新流現代小說等，

十八九年代裡，由馬克思主義者所組織的重要藝術團體有爭自由大同盟左翼作家聯盟，右翼劇團聯盟，爭自由大同盟原爲一灰色團體，故其列名之發起人各色各樣都有，入後爲他們用手段加以鮮明的色彩，左翼劇團聯盟則始終爲一空有其名之物，以所謂左翼劇團者並不存在故，十九年春上海有劇團聯合之舉，藝術劇社想用對付自由同盟同樣的手段操縱於其間，但不成功，故有後者之組織，

小說　小梅

陳博文

小梅！因爲你娘家窮，養不起你，所以不得不讓你到財主家去，省得在家裡受凍挨餓，過那度日如年的生活。從此，要乖些，聽話些，也不負你媽媽教養你一場的苦心！

這是小梅說離鄉間破舊不堪的茅屋，踏到城中高堂廣廈的第一天，因爲媽媽病倒炕上，家叔代爲給她幾句臨別的贈言，年方十歲的小梅，見媽々在炕上含淚瞧着她，似乎有千言萬語囑咐的話，因爲病重一句不能說出，因此，也有點酸心，但因要到財主家去的心盛，把一切的悲哀都化爲烏有，把女孩押給人家做使女，本是人類最不中聽的一件事，但她年輕，「名譽」二字的意義，並不明瞭，所以不覺怎的，這時，她對於叔父的話語中，只激起了解的，最引她玩味的，是在「到財主家去，省得受凍挨餓」兩句，財主人家她有生以來也未曾夢過是怎麼樣。在她媽々未病以前，就告訴她將要把她送到財主人家去，從此，她終日的想：「財家主人一定是財神，女人們一定是財神奶奶，洋錢銅字一定都長在樹上，假使我到她家裡，一定穿花衣裳，吃白米飯，坐氣椅子，點電氣燈，多麼有趣，到財主人家去！」她這樣異想天開的胡思了半個多月，如今果然要實現了。

小梅馱在家叔的背上，扒山越嶺的向財主人家進發了。她覺得人走的太慢，恨不得立時飛去。

渴望的財主人家到了。

她由大門經過客廳，走進奶奶的房屋時，所見的雖沒有她想像中那麼稀奇，但也覺得與她家裡的異樣。她不住四下裡瞻望，對那些見所未見的東西，處處發生異樣的感覺。直到幾個人進來包圍了她的左右，才感到一種無名的恐怖。低下頭去，心理想：「見財主家的人，不知磕頭，還是做揖」。

「這是奶奶，這是少爺，這是小姐，老爺還不曾回來」，這一個女僕張嫗，爲他介紹一番，便出去了。

奶妓問她的名字，歲數，她很清楚的答應了。大家聽了發出一種得意的微笑，於是奶奶又問了些閑話。

張媽端過一盌冷飯，打斷了她們的話頭，大家都走出去。她很高興的吃着午間剩餘的冷飯，飯裡有幾片肉。「財主人家的飯眞好吃，又有肉。」她一邊吃，一邊想：「以後不再挨餓了，媽々怎麼不來呢？」

第二天早晨，她把家裡乞丐般的破衣脫去，換上小姐穿剩的一套半新半舊的衣服。她掃地走到了穿衣鏡前，看見自己的衣裳，眞是得意極了！「我也變成財主家的人啦」！她對着鏡裡影子，自言自語的發笑。

地掃完了，她餓得很，等着吃了早飯呢，奶奶又吩咐去洗水仙花，她端了花池，每池都仔細看過，沒見一池有洋錢的。「財主家的搖錢樹，她還錢的疑想。

洗完了十幾池花，手已凍得發木，肚裡餓得咕嚕咕嚕的亂想。她跑到廚房去問張媽幾時吃飯，張媽告訴她每天只兩餐，家裡的人才三餐呢。她聽了心裡有些生氣，可是未敢說出：「在我家裡媽媽雖然挨餓媽々她也是挨餓，到了財主人家，卻獨我自己餓着！」

時間已經走正午了，少爺小姐從學校裡跑回家來。

小梅因爲給少爺打洗臉水，不幸被枕拌門倒，被少爺毒打一頓。後來小姐勸開了少爺，張媽手把小梅拉到廚房。這一幕武劇便告結束。

小梅自己在廚房暗中流淚，心裡想：「財主人家的少爺直利害，顛覆了一盆水就要講打，在家裡打破了壺碗，媽媽也不曾打我一掌，假使我媽媽在這裡，定然與他打個出氣」，她越想越氣，幾乎哭出聲來，但終不敢，只怕少爺又來打她，因爲媽媽不在身旁。

一碗奶奶剩下的殘菜，吃得小梅喜笑言開，滿腔的氣早就飛出九宵雲外了，「哼！在財人家，到底享福！」

下午，又到奶奶房中去掃地，不意踏痛了奶奶心愛的狗的腳，又遭奶奶一頓毒打，這一次比前番更加利害，額角上嫩的飢膚爲藤條抽得流血不止，奶奶見出了血，才駡着走了，張媽把小梅拉到廚房，用牙粉敷在傷處，止住了血，又爲揩去臉上的淚痕，「奶奶愛狗就像愛少爺一般，下次小心些吧！」小梅聽了張媽媽話，倒不覺悲從中來，不禁大哭淚。「要乖些，不要哭，奶奶看見又會來打！」張媽說了一聲，她聽了「要乖些」三字，才了解叔父別時的吩咐，從此她純潔的海裡，深刻着一幅財主人家的圖畫，許多猙獰的人類，

（下接第二十一版）

世界珍聞

在英國有一對新婚夫婦，因新婚旅行，在外度蜜月，於是有一日，至山明水秀的瑞士的山村中，他們二人，相握着溫暖的手，走到冰河的邊岸來，他令他的新娘在河邊待他，他獨自一人，徒步試渡冰河，忽然錯誤陷落了裂冰孔中，新婦目擊之下，一句話也說不出來了，就眼中的珠淚，也無從掉下僅佇立在河岸呆木的注視而已，突有某科學者，見這種情形很覺着這位新婦怪可憐的，遂安慰道：這個冰河一年必往谿間落下一次，到卅年後就可達到這個山麓，到那個時期你的小女婿，便可現出這道冰河之外了，婦人聽這句話，無法兒，只得把無限的情，抑壓在腦後，踽踽着獨自回家，守着清寥的空幃，追慕她的新郎到了卅年之久了，於是她就興忙手亂的跑到那山根兒去，尋覓她那個三十年前掉在冰河孔間的小新郎去了，她赶到這個山麓的時候，果然看見她那所追慕的所調恋的小女婿，尚毫未腐壞的橫躺着在那兒，而她呢，已經成了白髮蒼蒼的老婆了，那末也不顧一切的就抱着冰的她的丈夫的骸骨，很甘蜜的接起吻來了。

大連岩代町 永豐裕錢莊 主人徐仁堂 電話代表六一二二

大連東鄉町 裕興祥 經理梁守田 電話二一二七一

大連浪速町 東昌祥銀號 主人馬洪聲 電話三三〇五 五八一八

大連敷島町 公濟糧棧 主任邸精一 長電話三一八二五 五二二四六

大連監部通 東萊銀行 經理劉子山 副經理劉雨樓 電話五八三七番

大連市西崗街 同聚福 綢緞錢莊 主人于宗海 電話七六五五 三〇一二

大連市 中華棧 中華棧新社 主人張炎 電話五七四四

大連市浪速町一一 東永茂 電話四五四八 五六八四

大連敷島町 東三省官銀號 總理王學海

大連盤城町 雙盛泰 主人高學志 電話三四 八七 七七 二四

大連市山縣通 永衡通達 主人李子鐸 電話五四四七

大連市監部通 新泰洋行 主人曲芝友 電話四八〇三

大連市紀伊町 益發合 主人王信齋 電話長四五 三九 七八 七八

謹賀新年

奉天驛萬國旅社 主任 趙福堂

奉天驛春記房產公司 主人 安春軒

奉天實業廳廳長 梁玉書

奉天警察局第九分局局長 王明鰲

奉天市長 趙欣伯

奉天省長 臧式毅

吉林省行政長官 熙洽

奉天警察局第一分局局長 何忠恕

奉天警察局第五分局局長 姜逸民

奉天警察局第七分局局長 顏敏齋

奉天警察偵緝隊隊長 鮑曉峰 吳文閣

瀋陽地方法院 院長 殷繩武 檢察長 石峻

奉天 洪順盛茂 泰和商店 總經理 姜蔭喬

奉天 吉順洪昌隆 總經理 張子颺

奉天驛公合棧經理 張翰卿

奉天驛天聚東 主人 馬錫九 經理 李立廷

奉天南滿站 中華商會 會長 王維周 副會長 李玉樞

奉天市 警察局 局長 齊恩銘 副局長 劉兆祥 尹永禎

奉天 袁金鎧 闞朝璽 張成箕 同叩

奉天 救濟院 院長 祖章義 副院長 耿西園

奉天高等法院 院長 于宗海 檢察官 陳士杰

奉天驛 天泰棧 主人 郭明德 張景芳 郭茂堂 陳匯川

奉天 萃斌閣南紙文具店 鐘樓南電話三四二六號

奉天驛前 瀋陽旅館分號

吉川康

范家屯八大泉眼分所主任 廉修

范家屯太清宮分所主任 馬俊卿

范家屯掏鹿局分所主任 顧興元

范家屯東營房分所主任 張文學

泰來縣商務會 主席 董文達 常務委員 楊桂臣

泰來縣糧商同業公會 常務委員 趙青庭 主席 石鴻卿 常務委員 陳子源

泰來縣 義和源

泰來縣 國際運輸會社

復縣瓦房店商務會長 孫履廷

復縣農務會會長 張志遠

復縣公安第一分局長 吳鴻賓

復縣瓦房店 董毓基

復縣瓦房店 叢長治

復縣瓦房店大河醫院院長 醫學士 邵漢章

瓦房店榮茂泰 王儀三

瓦房店榮茂泰 孫作周

瓦房店慶元旅館 李玉泉

瓦房店街 漢藥商 丸散膏丹 中外藥品 宏濟祥

瓦復泰東日報支局主任 劉隱山 消費組合魚菜部經理人

吉林省會公安第二分局局長 董祥麟

吉林省會公安第三分局局長 曹永貴

奉天財政廳長 趙鵬弟

吉林實業廳長 張燕卿

吉林電燈廠 廠長 林鶴皋 副廠長 鄒煥章

吉林全省警務處長 修長餘

永吉縣政府主席 關榮森

吉林省會公安局局長 穀昌

吉林省會公安第四分局分局長 張文燦

吉林省會公安第五分局分局長 胡增秀

吉林省會公安局第一分局長 劉曙彬

吉林省長官公署民政廳長 王惕

撫順縣地方維持會委員長 夏宜

撫順縣財政局長 唐恒序

撫順縣參會 正 副幹事長 許文彬 白英麟

撫順縣商會主席 武子章

撫順縣教育局長 吳宿元

撫順炭礦庶務課長 宮澤惟重

山東同鄉會委員長 張克義

旅撫河北同鄉會長 康品卿

撫順電話局長 金重九

撫順日站華商會長 佟維善 韓占魁 高紹臣

撫順電報局長 曹浙夫

撫順炭礦大把頭 何顯利

撫順炭礦大把頭 徐星垣

撫順縣公安局長 賀錫琢

撫順炭礦大把頭 鄭輔臣

泰東日報撫順分社長 孟文樵

泰東日報撫順分社經理 劉雲普

鎮子窩東街 元發誠油坊 主人 宋大本 電話二六三

鎮子窩東老灘會 會長 孫桂雲

鎮子窩廣鹿島會 會長 何連山 會計 宋子固 書記 朱金銘 同 讓舞庭

鎮子窩廣鹿島會普通學堂 堂長 李荊山 教員 王一春 同 張洲一 同 王淑卿

鎮子窩東街 福合油坊 主人 安積德 電話二五五

泰東日報
新年加刊　其三

如何救濟青年

——對于學生運動一個忠實的批評和指導——

希隗

張其昀教授任職於南京中央大學。他底學問道德爲有人不十二分的敬仰的。張先生固然以地理名家。但他所研究的斷不限於地理而已。近日的學潮澎湃。各地學生紛紛罷課。麕集首都。向政府示威。這件事性質若何？善後方法如何？爲國人所疾首痛心者張先生已經有很好的答案在此了。這是記者極願意介紹的。張先生文字發表於中大校內。所以文中口氣有對首都學生說。也請讀者注意

旬日以來。初則有學生會之議決罷課。繼則有教育部之提前放假。正所謂南轅北轍。又好像冰炭之投。不能相容。我們忝爲大學教授。對於兩方面各不相諒的情勢。在事先都是未得與聞。有所貢獻。屍位素餐。惶愧萬分。不但於此。如果政府當局對於這次學潮。認爲是有害無意。有弊無利的。幾乎是不可收拾的形勢。那麼這些負有教導學生之責的人。也應該有連帶的儆戒。」我們以待罪之身。本不宜多所陳說。學生運動的目的。原是要救濟中國於危亡。欲使中國得救。同時也應使青年得救。如果讓青年們回家休息了。國事便有轉機。我們雖退避三舍。亦所甘心。要是還有商量餘地的話。鄙人便請以一教授資格。正式抗議。對於這次政府當局措置學潮。認爲是不假思索而決裂的舉動。至少鄙人個人的意見是該然的。

爲敘述便利起見。這篇文字分爲三段。

（一）罷課是有理由的嗎？

（二）罷課期內學生運動是有價值的嗎？

（三）有沒有救濟方法來避免罷課所引起的流弊嗎？

（一）

要是上課便是求學。求學便是上課。那末罷課當然是完全犧牲。毫無意義的事。要是上課並不是求學生時代唯一工作。那末觀察點就顯不同了。鄙人是主張後一說的。

當本月二日。中央大學並未罷課之時。鄙人曾應教育學院學生會的公開講演。提出鄙人對於教育的具體主張。其中有一段話。

「教育家的精神修養。有平時的修養假期的修養。和紀念節日的修養……如上所述。鄙人的具體主張。第一。學校園的地位。等於大禮堂。規模應力求宏大。設備應力求完善。第二。旅行隊事要。不亞於圖書館與實驗室。在全校經費中。應規定相當的比率。認眞舉行。第三。紀念週在教育上的價值。或且有過於正式上課。因爲紀念週和校園及旅行一樣。都是合全校師生治於一爐。所謂公共訓練。其目的在養成優美的校風。固然教育的精神修養。不能以此爲限。至少是先決問題。」

又十一月三十日。鄙人曾在總理陵園管理委員會紀念週上演講。中間有一段話：

「現在各機關各學校所以要舉行總理紀念週。決非僅是一種黨的儀式。乃是紀念中華民國創業的艱難把民族過去的歷史。地理的環境。國民的生計。國際的形勢。以及各種實際問題。一切以總理的學說爲中心。在紀念週上所有效力的宣傳。要使紀念週成全國國民精神教育的功課。每一課都有每一課的精神和每一課的教訓。或們團結救國雪恥圖存的道理。都要從這裡宣傳出來。以普及全中國的人心。」

看了上述的言論。便可了解鄙人並非在事後來承認罷課的理由。紀念週的性質。亦是一種罷課。學生運動不妨稱爲大規模的紀念週。不過應事實上的需要。而爲較長時間的罷課。最令人嘆息的。各學校的總理紀念週。學生大都覺得枯燥無味。以致到者寥寥。一般校長先生。一面以大義來責難學生。一面只得命全體職員出席。煞費苦心。可是對於教育有同樣意義的學生運動。他們的態度一變。反而庸人自擾起來。學生在紀念週上何其冷淡。而對於學潮。又何其熱烈？一般主持教育的人。都應當問心自愧。即欲繼續負責。也只有戴罪圖功。若明於責人。暗於責己。以煦煦爲仁。孑孑爲義。非所望於國難中的教育家。

（二）

民族精神本是一種抽象的觀念。要使它不致落空。必須寄託在本國地理上。所謂江山浩蕩。我祖宗之邱墓在焉。首都爲本國地理的中心。鍾山二陵。是國民共公的邱墓。也就是民族精神的源泉。所以愛國之士。對於首都總有無限愛慕之意。像歐洲大陸的捷克國。是現代最新最盛的國家。其國民富於朝氣生機蓬勃。團結力的強固。尤爲人所稱道。捷克所以能夠獲得自由。就因爲國民能不忘其故都布拉格的光榮。利用故都的環境。來創設率國會。捷語率國。意爲鳥中之鷹。在中文是「捷」字的意思。是會於一八六二年成立。其宗旨在發展青年體育並養成獨立不羈的精神。會場在布拉格郊外。設備可容十五萬人。每年在此地舉行一次大會操。有十萬青年男女。魚貫入場。其音樂的壯美。秩序的嚴肅。令人發生無限的感慨。僑居國外的會員。在歐洲固無論。即遠在美洲的。亦跋涉萬里。踴躍參加。不惜犧牲時間金錢。努力以擁護祖國的光榮。這種訓練名爲體技運動。實在就是一種愛國運動。其精神上的鍛鍊。實偉大無比。所謂臥薪嘗膽。萬衆一心。故卒能養成健全的國民性。以脫離奧地利的羈絆。

捷克開國偉人馬薩烈氏。亦係率國會的一個會員。捷克當初是處於亡國的狀態。還想借着青年體育爲名。年年在故都集合起來。豈有堂堂的中華民國。當着倭寇已深的時候。偏偏不願見成千成萬的愛國青年到首都來遊行示威的道理嗎？

民國十八年冬。鄙人曾在中央大學學生會會刊中。登載一文。題曰首都之新氣象。極力主張首都大會操之教育上的價值。其言曰。

「常言云。流水不腐。戶樞不蠹。吾人唯一之生機在活動。惟活動當有節制。有訓練。如網在綱。秩然不紊。中國苟欲奮發圖強。須於城鎮鄉村。遍闢操場。每滿一年。舉行全合大會操一次。其地點自以鍾山南麓爲最適宜。蓋其地爲山野自然之場。居高臨遠。放眼邊陲。兼以嘉樹蘢蔥。光影爛漫。於莊嚴瑰麗之中。寓林泉飛長之勝。凡在總理陵墓之下。瞻仰至易。所謂高山仰止。景行行止。觀感所及。則繼述之意。自與俱深。英人蘿拉司君於政治心理書中研究。嘗「最易動青年情緒者。非謂言辭也。乃景色與聲響也。倘令青年之愛其國者。則須引之覽賞其國內之風光。或取而供諸眼前。如偉大之建築。如嚴肅之禮儀。皆足使青年深入人心。而莫能忘懷。」鄙人讀之。深有同感焉。」

根據上述的言論。便可知道鄙人對於各地學生來京請願。認爲求之而不得。竭誠歡迎的。並希望政府當局能從此改換方針。在國庫困頓的時候。要把鍾山南麓靈谷寺前的全國運動場限期完工。並且不惜重資。蓋造幾萬間的廣廈。預備將來學生下場之所。每年春秋佳日。即在鍾山之下。舉行全國學生義勇軍大會操。在緊要關頭。亦可舉行臨時大會操。當全國學生集中首都的時候。可同時舉行音樂會雕刻會美術展覽會士庶陳列會等等。務使學大會內容豐富。不致虛此一行。否則。誠如外間所批評的。愛國青年紛紛來京請願。除了聽到千篇一律的訓話而外。其結果實無所有。這究竟是學生對不起國家呢？這是國家對不起學生呢？鄙人以爲首都的全國運動會場。應正名定義稱爲全國學生運動會場。運動二字。義屬雙關。並不限於體育。此外尚有一先決問題。就是將來學生愛國運動。無論請願示威遊行。大學教授就應該以身作則。鼓勵士氣。實無傍貸。爲之執鞭。所欣慕焉。

現在我們再來討論對於這次全國總罷課的善後之策。政府當局以爲學生既主張無期罷課。故有提前放假之舉。其錯誤則以上課與求學併爲一談。鄙人在上文已加以糾正。且學生未始不願復課。但是實際政治家對於國事無辦法。教育家對於學生運動無正當辦法。如此情形之下。欲使學生安心上課。恐爲不可能之事。」

須知此世有一國焉爲吾人所最愛慕者。中國是也。有一團體焉。爲吾人所共屬者。中華民族是也。今處此危機四伏之東亞。亡國之禍。未可預測。尤無法以爲之防。則民族累世辛勤之所獲得。而可總其義於祖國之一字者。蓋時有淪喪之處。此吾人所不能一刻或忘者也。寇深矣。萬衆一心。惟存此念。曰吾人無論處何地位。居何黨籍。總之皆爲中國人。既爲中國人皆有擁護國家自相扶助之權利與義務。」

怎奈一般教育當局。只有煌煌的。文告發表而對於實際問題。即學生運動的前途。一字不提。學術救國四字。何足以服人心。現在雖不敢恭維。總之對於學業已有相當成就的了。試問他們對於國難究有何等貢獻？他們的發言究有何等效力？對於政治社會究有何等影響？試請事實。茫若捕風。則學術救國之。未免太……。鄙人求學金陵。十有餘……。於教育的利弊。見聞較廣。以爲中國教育必須根本改造。即我們必須以中國人的態度來辦中國的教育。現在主持高等教育的人。無非把外國著名大學的課程。照抄一份。對於中國問題。反漠不相關。大學教授的自身。對於中國問題。本無何等的理解。他們所教導出來的學生。當然也是心有餘而力不足。其結果亦無非是虛張聲勢。譬如每次罷課。照例都向國府請願。國府已請人負責答覆了。仍堅持不去。必求主席一見。此種心理。眞是未能免俗。意其無謂。總理說的學生當立志做大事。不當立志做大官。主席不過是官中之官。所謂適逢其會而已。」

目前學生運動。手忙腳亂。浪費時間太多。這是我們也承認。可是我們斷不能因噎廢食。我們要把最可寶貴的士氣。即青年的愛國熱忱。引導到正當的事業上去。我們要從混沌的學生運動。救濟出來。成爲有思想。有計畫。有系統的學生運動。據鄙人看起來。這種新運動應包括下面所列的各種事業。都是永久性的。

（一）公開演講　民國十八年秋。鄙人在悼梁公任先生之文中。曾提及此事。其言曰：「現在大學學生。入學之初。須認定某一學系。畢業之時。又自以爲屬於某一學系。其說學問。若先施公司百貨商店。某部某部各守範圍也者。現代科學昌明。遠邁前古。致知格物。當爲大學教育之基本。自無待言。但自然科學之性質。乃超於時間空間之外。如何灌輸學生以民族之精神與高尚之理想。免致成爲閉關自守之事。」則文化上之公共訓練。亦必不可少」。現在鄙人所提出公開演講一條。其性質就是一種公共訓練。該文中還有一段。有曰：「每週雖亦規定上課時間。但無須上課時。亦不給學分。各院各系之學生。可在一堂聽講。其演講題目。則由講師之自由選擇。任其興到神來。發爲獨立不羈之評論。能令人肅然起敬。突然神往。大學々生。常受此種公共訓練。對於人格修養。以至於國家大事世界大勢。漸有公共同之態度。共同之理想。而足以補平時專科教授之所不及。國人所期望之中心人物與中心思想。當在此等空無依傍自由講學學者求得之。」

（二）各組討論　公開演講可在大禮堂舉行之。各組討論可仍在各教室舉行之但不以系別爲分野。而以組別爲分野。例如政治改造爲一組。經濟建設爲一組。國際問題爲一組。國防計劃爲一組。其他不能一一列舉。每々組又可分爲若干小組。例如關於國防計劃。本時本無此種功課。其實各種軍

（下接第二十六版）

進步無疆

泰東日報社新年誌慶

臧式毅

蓬勃振興

熙洽敬祝

謹賀新年

安東縣自治執行委員會委員長　王介公

安東　單明章

安東地方法院院長　恒璋
地方法院檢查處首席　黃謣

安東附屬地華商會
正會長　史質堂
副會長　蘇雲舫
理事　蘇雨時

兩江保護木業總事務所長　白世忠
安東木業同業公會主席　劉鳳翔
常務委員　孫吉戊　高毓之　張子璞　李品三

鴨綠江採木公司

安東亞東旅館經理　劉殿卿

安東水利局長兼林區駐在所所長　朱永春

安東　關鎭東

安東海關監督　孫旭昌

安東縣財務處處長　徐鼐

鴨渾兩江航業公會航險保險沙尖鎭分部
經理　王子九

安東稅捐徵收局長　劉興甲

安東滿[illegible]長　陳錫齡

安東秋林洋服店專做西式洋服主人　應士慶　夏永泰

安東財神廟街老天祥藥局
經理　梁甘庭

上海華豐氏藥房安東分行
經理　劉良忱

安東縣實業處長兼總商會長　孫榮明

安東商埠公安局長　姜全我

鴨渾兩江水上公安局長　欒雲魁

安東縣自治執行委員會委員　楊秉衡

安東縣自治執行委員會委員　張學禮

安東日出製材所　和田賢太郎

寬甸蒲石河商會主席　縣商會執行委員　王毓賓

安東實業銀行行長　王建極

安東市商會主席　孫榮明

鴨渾兩江航業公會
主任　張立棠
常務委員　邢茂慶　王潔三

鴨渾兩江航險聯保部
總理　張容堂
協理　劉翟波

東北歌謠

曲惠新

小沙河

棗樹開花歪歪脖，俺媽生下俺自個，懷揣揣，懷抱抱，一氣邁到小沙河，小沙河，十二個公，十二個婆，十二個小叔管着我：給我水桶汪打水，井又深，繩又細，勒得小手怪痛的，低々頭，搖搖腰，望見娘家柳樹梢，柳樹梢上黃雀叫，閨女受氣誰知道？

車輪菜

車輪菜葉又葉，南山住個劉的姐，「盤的什麼頭？」「盤大牛頭，」「戴的什麼花？」「戴的大花，騎着小驢上娘家：爸爸出來接包袱，媽媽出來接娃娃，哥哥出來瞅一瞅，嫂子出來扭一扭，「不用瞅，不用扭，當天來，當天走，不吃你們的飯，不喝你們的酒，爹媽離開手，爹死穿孝來，媽死，披頭來，哥哥死，吊紙來，嫂子死，領黃狗上墳堆上拉拔屎！

青翠墜

花翠墜，綠翠墜，聽我說嘛解解悶，我是爹爹的順氣丸，是我媽媽的小寶貝，我是哥哥的小妹妹，我是嫂嫂胡攪棍，攪攪生一回氣，攪々生一回氣。

姐姐來

小公鷄，上鍋台，夜裡做夢姐姐來，姐姐願吃刀切麵，套上小驢拉三遍，下在鍋裡蓮花瓣，盛在碗裡蓮花轉「姐々你嘗々，妹妹做的飯：也不鹹，也不淡。」

東方亮

東方亮，西方亮，有個姑娘描花樣，描得好，描得歹，請小姐，吃飯來，什麼飯，「湖蘆條趕大麵」，「誰趕的？」「爸趕的，」「誰下的？」「媽下的，」「誰燒火？」「小六鎖」，「誰放桌？」「一枝荷，」「誰拿箸？」「蓮花瓣」「誰拿盌？」「小花臉」

大姑娘

大姑娘，沒有丈夫怨爹娘，那天晚上做個夢，夢見生下個小乖々：漂白的臉，通紅的腮，墨黑的頭髮倪乖々，叫了了你上街買個包裙包起來，深々的炕，淺々的埋，一等你娘身有靠，再住三年再回來。

迷々猫

睦々猫，錯投胎，公公好喝酒，婆々愛看牌，天天買零米，日日買荒柴，這個倒霉的日子真難挨。

門簾吊

門簾吊，呱嗒嗒，婆婆死了我當家。

小板凳

小板凳，磁鍋台，爺爺娶個禿奶奶，眼叉斜，嘴叉歪，氣得爺爺仰翻翻，「奶々奶々你走罷，爺爺好了你再來，」[illegible]搽上粉兒，梁的爺爺[illegible]

親家母

[illegible]給你，

親家母坐炕頭一壺燒酒兩斤肉，[illegible]球，

親家母，坐炕梢，一壺燒酒兩肉包。

親家母坐炕裡，有句話，告訴你，你姑娘，在俺家，踏坂大，撅板子腳，猪唇撩牙，三槐，鈎拳賽，崩，崩，放兩屁，惹那大不生氣？

吧狗吧

吧狗吧，狗吧門，娶個媳婦莊稼人，瓢把臉，琅璫唇，杏核眼，柳葉眉，說起話來笑煞人，

老菇花

老菇花，站門旁，四個哥々都要強，大哥陪送一個花手巾，二哥陪送個藤子床，三哥陪送些好櫃箱，四哥送些衣裳，四個嫂子也要強，大嫂教給剪子裁，二嫂教給扣花鞋，三嫂教給織綫襪，四嫂教給罵公婆，公婆不是好罵的，天上白的配黑的，地下小女配郎君。

小紅車

小紅車，白馬拉，一拉拉到丈人家，丈人出來往裡讓，小舅子出來往裡拉，她倚着門框羞答答，丈母娘去燉肉，丈人去端酒，他一翻身屋裡走，也沒吃飯，也沒喝酒，一氣丟往家裡走，回家告訴媽，明年去接她，看她還羞答不羞答。」

小麻雀

小麻雀，尾巴長，娶了媳婦不要娘，將娘背到山坡後，媳婦放在炕頭上，打酥餅，捲砂糖，「媳婦媳婦你先嘗。」

無娘的孩子

小公鷄，上草垛，無娘的孩子真難過，跟爹睡，爹打我，跟媽睡，媽捽我，跟猫睡，猫咬脚，

拉大鋸

拉大鋸，扯大鋸，一拉拉到姥姥家的大槐樹，姥姥不給飯兒吃，捉個鴨子扣個蛋兒吃，煮也煮不爛，炒也炒不爛，急得小孩一腦汗，舅母打，姥姥拉，留給小孩換酒喝。

蒸汽餾

小公鷄，上門樓，大娘家裡蒸汽餾，我去站，她給我個半拉蒸汽餾，我去要她給我倆，我去瞅她還吐兩口，

說老婆

公公鷄，上草垛，俺媽不給俺說老婆，一說說了七八個，好的都跑了，剩些爛菜貨，叫她去掃地，把個坑，放個屁，叫她去刷鍋，跳在鍋裡洗裹腳，叫她去刷缸，跳在缸裡洗褲襠，叫她去借篩子，和人比量奶子，叫她去借秤，和人比量屁，叫她去摘黃瓜，爬着墻頭罵人老王八，叫她去摘茄子，爬着墻頭罵人老爺子，

水扁担鈎

[illegible]河去溜々，丟一鞭十騾了拖，跟頭，一起起到老王家，粳米乾飯就黃瓜，一起起到老馬家，粳米乾飯就屄々。

一氣跑到丈人家，大舅子哥，看見我，挽挽袖子拉着我，拉住我，拉住我，給我拉到屋裡坐，東風刮，西風刮，刮開門簾看見她：暈黑的頭髮紅梗梁，雪白的臉蛋官粉搽，通紅的嘴唇，糯米牙，小金蓮不過二寸七八，一步兩步跑到家，告訴媽，點房子賣也要娶她，娶到家，不是她：臉上麻子銅錢大，撅板子腳，猪唇撩牙，三棵頭髮挽了個髻，綾綢子褂儘是些屎葛拉，打一輩子光棍也不要她，

大肚子鬼

大肚子鬼兒，喝涼粉，打了罐子不夠本。

紡棉花

小吧狗，你看家，我上南院紡棉花，二斤棉花沒紡了，聽見小狗汪汪咬，「咬什麼，」「咬媒人，媒人媒人來到哩，」

吧拉眼

吧拉眼，去趕集，拿個蘿蔔當甜梨，咬一口，死辣的，捨想扔了錢買的，

辭竈

辭竈辭竈年來到，閨女要花小子要砲，老頭子要個破毡帽，老婆子要雙臭裹脚。

老虎

老虎老虎倒剝皮，喝了你的血，抽了你的筋，留着你的骨頭好趕集。

小閨女

小閨女，打抓髻，喝涼粉起

懶大嫂

小老鼠，眼睛小，我家有個懶大嫂，露着太陽就睡覺，晌午起來還嫌早，梳梳頭，裹裹腳，燒餅顆子買一包，吃飽了，拉淨了，躺在床上裝病了，請上神，跳上案，嚇的老頭子打冷戰，

輿論先河

泰東日報新年紀念

東北更生之第一春

關東廳內務局長 三浦碌郎

四兆鐵路局長 闞鐸 譯

此次東北事變將如何解決，目前雖不克逆覩，但吾人現在確可看出東北已具有甦生之氣象。以此種意味來說今年之新春，尤特感有深與之意義者，在惟東北果能甦生與否則一視將來處置如何以爲斷，故吾人欲謀東北更生，在此一年中尤應更加上一層有效的努力，謹述數言聊作新年之祝詞。

接第廿五版

門學問無不與國防有關。能集專家於一堂。彼此交換意見。東學生自由討論。或分學生爲兩造。舉行辯論。而由教師批評之。討論會之材料。有發表之價值者。無妨刊印出來。供其他各組學生之閱覽。其重要者或可供國民之參考。備政府之採擇。大學有言『博學之。審問之。慎思之。明辯之。篤行之』此即中國古代治學之步驟。所謂思辯行三者。皆非出於自動不可。現代教育家對於設計教學法所下定義。爲一種有目的之活動。鄙人所提各組討論一項。就是一種有目的之活動。惟須教師先有研究。能明瞭青年心理。能引起學生之興趣與努力。始克奏效。

(三)展覽 例如近日黑龍江省之戰。日軍深以不能耐寒爲苦。我們地理教師就可以乘此機會。舉行一個關於東北氣候的教材展覽。內容如次。

一。地圖 如東北全年等溫線分佈圖。東北三省緯度十二度。其全年平均溫度南北相差亦有十二度。就大體而言。[illegible]亦差一度。最暖的大連。全年平均溫度在攝氏表十度。最冷的呼倫。在攝氏表零下二度。

二。圖象 如南京與濱江各月溫度比較圖。民國二十年一月九日。北滿奇寒。哈爾濱氣溫竟降至攝氏表零下三十七度。當時大連亦裂。中東路常有火車出軌之事。南京自有氣象經測以來。最冷的日子。在前年冬至一天(十八年十二月二十二日)在攝氏表零下十二度點六。

三。圖畫 東北冬季江河封凍。地面亦皆凍結。冬季運輸有一種特殊的工具。叫做扒犁。又曰雪撬。記得前年中俄戰事。松江冰凍後。俄人在伯力備有雪撬五千輛。其上置砲。以馬駕之。其速如飛。亦有御雪撬作滑冰之戲者。馳騁江面以爲樂。

此可見扒犁在東北交通上的重要。我們討到東北。因扒犁太大不能帶來。但可用圖畫表示之。

四。實物 我們在安東的時候。曾買了一雙靰鞡。可以隨時取出來讓大家實驗實踐靰鞡[illegible]每雙價約一三元[illegible]裡面[illegible]以爲拉車。冬天穿之可以不生凍瘡，鞋底裝有鐵[illegible]，以供冰地上馳騁之用。

展覽會的內容，自然不限於這幾種。展覽會的性質，自然不限於地理一科。展覽會的地點，自然也不限於校內。劉伯明先生，在陰終時候有一句話，『南京的窮人太多』我們要常々記這句話她，學們自畫在街上演講，窮人們有機會來聽有許多的話不聽不懂，最好模仿小攤的辦法。乘他們晚上出來溜躂溜躂的時候，用最具體的方法，最明瞭的敘述，給他們一點關於國民生的知識。這功勞當然是不少的。」

(四)電影 二十世紀是一個電世紀。點燈用電，行路用電。講話用電，傳信用電，作工用電，治病用電，娛樂用電。祭祀用電。就是學校上課，也都用電。例如我們地理教育，關於各地的風土人情有難以言語形容的，現在可藉電影片以表示之。口講指畫稍免缺憾。不過我們所有幻燈片，都是斷片的。不能像電影院裡一幕一幕的趣味。但我們當然也能辦到的。例如關於葫蘆島築港。興安嶺屯墾，東北文化社會製成活動電影。已爲教育上開創風氣。剛才說的，民族精神寄托在地理上面。『仰高山而懷先烈。過城垣而思故國』。中國所多的是名山大川。學生中亦儘有美術的天才。攝影的技能。和冒險遠游的精神。祇要有相當的組織。可以把中國雲山的蒼々。江水的泱々。製成無數的美術電影。以代替各電影院許多莫名其妙的舶來電影。和誨盜誨淫的惡作劇。如果我們能用展覽和電影兩項。來做學生運動的工具。比較成群結隊在大街上撈很吶喊。經濟得多。亦更有效力。此外學生可做的事業。祇要積極籌思。或未雨綢繆。觸類引伸。不可遍舉。即如舉行義勇軍的野操。已有多方面之價值，請恕鄙人不能詳論。」

最後諸君必定問我對於學潮究取何種態度。鄙人毫無遲疑的。回答道：『即日復課。即日上課。』但有一個重要條件。即教育務須改進。功課亦要重排。鄙人主張星期一完全不排普通功課。把紀念週延長爲一天。所有的國恥紀念日均移不用停課。即在最相近的星期一日來合併舉行。這一天全校師生合在一塊兒。從事於救國運動。這樣的持久下去。一年一年有個多月的光景。專門來研究中國問題。休息也是人生不可少的。黃星期日仍然保留。不過星期日的名辭本無意義。不如稱週一爲同憂日。週二至週六爲同學日。週七爲同樂日。范文正公說的士當先天下之憂而憂。後天下之樂而樂。同憂日和同樂日。就是本於此意。鄙人的提議。不敢自信爲救時良策。但尚不失爲切實可行的一種辦法。

謹賀新年

調味精粉

味の素

(味之素)

恭喜諸君
口福無窮
用味の素
其樂融融

C-262

四平街市
市政公所

梨樹縣自治指導委員會指導員
中川勝
村上輝文
高附榮太郎
井上實

梨樹縣自治執行委員會
委員長 闞孟
副委員長 朝慶
委員 山璋
張允賢 祝世恩 陳述文 范大全 翟雲田 李東圃 韓景堂 楊作棟

梨樹縣稅捐局長
于貴良

四平街市商務會主席
翟書田

四洮
餐車小營總公司
正經理 傅郁文
副經理 白玉亭

四平街驛前康里
料理組合會

梨樹縣自治執行委員財務處長
李東圃
梨樹子玉

四平街錢糧代理棧
富盛成
經理 陳崑山
電話二三番

旅順

旅順民政署長
米內山震作

營城子會事務所會長
李祝三

旅順王家店會事務所會長
陳士讀

旅順三間堡會事務所會長
王殿拱

旅順方家屯會事務所會長
劉銘新

旅順
天德合
主人 王欽臣
電話二〇九番

旅順泰東日報分社
分社長 楊育堂
記者 喬德盛

美國之外交政策

錢憶樁譯

一九三一年六月二十日美國大總統胡佛氏提議戰賠償均延付一年、略經折衝後於七月六日正度宣布此椿案因各主要債權國之同意而成立此項舉動暫開美國外交政策上一新紀元、

以往十餘年中美國之態度係認戰債償爲裁然無關之兩問題。雖然若干經濟學者懷疑此高大之關稅壁壘是否便於歐洲諸國日直接償還債務、同時若干年政治者對此輾轉炸取之法令一國盤其資財担戰輾及賠償兩重責任顯然不可持久但因美國在德國內不斷之投資已達四十萬萬金元、故以上雜局終能安然態度過、玆因世界一般不景氣及物價崩潰之影響、德爾街（美國銀行）不再放欵所以德國也不能如期償付債務、昔者楊格計劃草成時、有人推測在德國與美國之間、將有一種與息關係於今果然應驗、爲打開此局面、胡佛總統乃彈智竭慮別識救濟、被之所行所爲、今日博得美國朝野一致之歡習與贊助、

在英國有人批評美國此舉不啻違反其參加歐戰時之政策此言殊謬、於財政及政治方式或別有新更動、其中之政策則實一貫不悖、

乍觀之、美國對歐洲政治之方針、不外超然孤立或直接參預二者互用、實則爲外交的隔繫、與實質的合作團結而成的一種不變的策略、美國從來與某特殊國家聯合以拘束自身行動、故每遇其特權受侵害時、仍得圓滑的自由的活動以保護其物質之利益、美國不爲中古時代武士派之慇懃仗義、世上蓋無一國如此、但彼亦不願作隱遜之國家、因地理之形勢對於歐亞及南美均成隔離再因聯邦式之政府、國內政治經濟問題極爲繁雜、故對外而言、不能不採取寬泛之政策、與其他國、若捷克斯拉伐克危慮歐洲腹部、若法國自身成一不可分之經濟單元皆迥乎不同、但若謂美國對歐洲政治雅不注意亦爲一大錯誤、

對美國而言拉丁美洲及太平洋面上之商務政治等亦皆爲其一向耿耿所注目者、在一九〇六年以前歐洲事美國皆無權過問然美國對歐洲之均勢及景況、無不關切綢習在樹立美國對美洲各國及遠東之政策中更深予融會考慮、故美國政策與歐洲局勢間雖有形式上之隔絕、仍未斷其實際之維繫、一旦時移勢轉、着着可以置身裕如、以求則權益之發展、

美國對外政策之着重點、極爲寬泛、前已言及概括述之則包含一興隆之世界、於其中美國可以在平等條件下自由與其他各國貿易、並一和平之世界、於其中美國可以暢、開發其富源既不致虛糜濫費、亦無須意々過慮於國防問題、一言以蔽之即爲興隆和平五字、但須聲明者此五字中並無自私自利爲虛僞之存心、國外之興隆可協助美國之興隆、普遍的國際和平、則不僅消除戰爭之經濟損害亦可免去無益之軍備擴張、此美國所夙夕祈望者也、

爲貫澈此政策之運用、美國政府每々可以變動其方式、祗求切實有效、蓋不一定拘泥一端、自可實印証、此說亦當、試考聯邦政府對外之行動、確常過於遲緩謹慎除非美國之權益——航海商務金錢、及人事等々——受有直接之侵害、以及一言之出可以立即收效、美國蓋絕不輕舉妄動、因彼對某一特殊國家、曾無政治的聯盟或畸重之政策故彼之基本政策祇能在顯然與別國實際權益協調場合下充分發揮其效力、易言之、即彼基本政策之趨勢、是走向一條强有力之國際政策途徑去、

門羅主義是美國世界政策第二大階段、第一階段是華盛頓臨別演講及衛佛遜就任辭中所樹立的外交隔離政策、此政策純是片面性質故無須邀商國際之批准、再其本身亦抵禦一切橫此之阻力、自今日觀之在最近之將來此政策尙無大體更動之必要、至於是否可以持續無已、則當以政治之情況而定、未易逆觀、但以實際享受而言、門羅主義則殊可稱爲美國對外政策之第一大綱目、一八二三年十二月二日、門羅總統致書國會云●此乃爲保護美國權益之原則、依此、則南北二美洲……從今以後皆不得復視作歐洲列强之殖民地……對於一切獨立完整之政府、其獨立經美國裁可後、任何歐洲列强不得藉題染指、思加壓迫或管理之、凡有此項及類似行爲時、美國皆認爲該行爲係對美國非友誼態度之表示、

細譯此文字、表面似乎至爲一種空虛恫嚇然其實際價値、直非可以斗量者、拿破崙戰爭方酣時西班牙之美洲屬地相繼宣告獨立、此後有所謂神聖同盟中之列强、在撲滅西班牙國內革命後、又因法國之慫恿、計議再克服此各屬地、此擧若成、美國之商業政治諸權益、必受威脅、然時美國藐小勢弱、不足以抗此神聖同盟、幸同時英國亦懼彼之權益、將受同様侵害、方亟於有擺美國共同舉動、故此大胆之門羅政策、因背後有英國之威勢及其絕世無比之海軍擁護、遂得一鳴驚人、

（未完）

本報俱樂部的小史

成立一年來的經過概略

書先

今天是民國二十一年的元旦、因爲我是一個運動界的嗜好者、同時又可自稱之曰球迷、所以謹在這同運動界、尤其球迷諸同好、道個新年恭喜！

按着歲首元旦彷彿是應當說些鼓勵奮勉的話、向將來加些油較爲好些似的、可是又一想、在這個新年號裡什麼樣的論說啦、打氣般的勉勵文啦、早有人代吾們說了、所以咱們旣然嗜好的是運動是球迷、尤其是置身在這連濟的社會裡我想還是談些關於運動尤其足球類較比有些趣似的（？）

連濟的體育團體多着呢、像泰東這個團體、本來也沒有特書的必要不過因爲我旣是內勤、同時又不能得知連濟各勁旅、如隆華商業等各個團體的內容與歷史、所以今天先把泰東俱樂部的由來小史、簡略舉述如次他日有暇、或能蒙各運動團體的首肯、將各團體成立經過概略、在本報選擇一個相當地方、逐一揭出、我想這一定能博得我連濟運動界的好感、同時也是連濟體育諸位願於聞聞的（？）好吧、現在且允許我先把泰東俱樂部經過小史、略爲述之如次、…

攷泰東兩字原是本報的名字、緣着團員、全是本報的人員、所以冠以泰東示統一也、至其有俱樂部者、亦不過前年、即民十九之秋耳、泰東俱樂部內中組織之最早者、則厥爲足球隊、據本部人員云、本隊成立時、除中青外如隆華商業等尙成立在本隊之次、惟爾時提倡乏人、一方又恐因運動下工、故與外隊練習、多乘暇且不先事聲明、以致團員畏首畏尾奄奄以迄現在、致竟甘落於各團體之後云云、比於前年余始來連、同時編輯部內、亦多球界迷公、於是乃重整旗鼓得與連濟勁旅曾作數度比賽惟以人員不齊勢力較遜、故每遭敗北之慘、茲記去年出征成績如次、

對英華	二比〇	勝
對振東	一比〇	勝
對中試	二比一	負
對三井	〇比六	負
計獲球四負球八		

但隊員並不以此自餒、仍時加練習、比及今年隊員又新增四人、於四月復得社內之補助、於是遂冠以俱樂部三字附於泰東二字之次、而爲泰東俱樂部矣、同時內部組織亦大爲擴充、當即由社內委任陶俊卿、關凱林、李樹德、王書先四人爲常務委員、而分設內部爲四組、其每月由社內有補助者爲、足球部、籃球部、乒乓部、三組不由社內補助者爲音樂部、內中設置堪稱完備者爲足球部、次爲乒乓部次爲籃球部、籃球僅就本報宿舍隙地、置一籃、於練習上每慮狹小耳、至音樂部則爲有志者所組織、計有簫有笛有口琴胡琴有提線二胡等、每當工餘之暇、同志五七輩、集於俱樂部室、燈光皎潔或吹或彈或拉或歌以消工作之餘悶、詢上品也、玆次將各部本年進行狀況、述之如次、

一、足球部

自去年々底加入連濟乙組足球對三井敗北後、迄今歷春徂夏、竟未一次出賽、推其原因則實以時間欠缺、迨至十一月三日幸逢社內全體休息之日於是乃於前三日即約妥青風隊作本年

第一度 出征、好在天氣極佳雙方約定於是日午前十時開賽於中青球場、結果以二對零比、本隊獲勝、次又於月之十七日星期日、又值該日隊員鉀班占大多數、於是乃先一日約妥英華隊亦於午前九時開賽於中青球場、此爲本隊本年

第二度 出征、此次出場者一較前次略有不同、英華亦較青風爲强、兩軍攻守備極能事、蒙團觀者好評不少、結果以二對一本隊勝、各隊員乘勝之餘勇、當即於是日晚假本俱樂部內開本年度第一次

茶話會 凡本部員均出席、同時並以前年部長任期已滿於是乃舉行改選、由各部員共擧之結果、已選出

足球部長　王書先　李樹德
籃球部長　陶俊卿　關凱林
乒乓部長　楊春茂　薛連成
管理員　于生林　劉占林

至音樂部以既係自由團體、故乃由關凱林、陶俊清、趙恂九、王書先四人自行辦理、他日有同志加入者、自在歡迎之列、可無異義也、在茶話席上曾討論增進球術等方法、各人道其所長、均津津有味、足供參考材料、同時並預定一覩經費如何、於每月之最末一星期、開茶會一次、蓋所費寥寥、所得良多也、次以工夫實難獲得、故連歇二週於廿七日之星期、乃不堪球癖之壓迫、於是乃又要求沙勇作本年度

第三度 之出征、惟沙勇個々精强、頭腳硬而準、的堪勁旋之稱、特本隊亦毫不示弱、防攻各盡專長、於開球十數分鐘被沙勇罰角球、後衛腦袋失顯、又因風大、竟一頂頂倒了、落在自己大門裡、本隊各球員以此球係自己放進來的、毫不爲意、乃大舉逆攻、卒於後半傳得一球、於是遂成平局、而自與沙勇比賽後、天氣益寒、次雖有中青發起之二屆足球賽、但本隊恐此屆將採取循環制難於應付、故未敢冒然加入、次聞已決爲淘汰制、參加者僅六隊、於是各隊員多有德意、然亦無及、茲將本年度出賽回數、與人員表述之如次、（注意三度出征均在十一月內）

對青風	二對〇	勝
對英華	三對一	勝
對沙勇	一對一	平
共獲球六失球二		

本隊人員表

楊小川　李樹德　劉占林
于連禧　楊春茂　王書先　于生林
薛連城　楊堂慶　于春深　關凱林
趙忠臣　姜興東　陶俊卿　李鳳舞

三、籃球部

籃球成立於本年四月、以隙地特小僅設籃一、然射籃練習則未稍間斷、時或分爲二組採攻守之戰術、亦以時間關係故亦歷春徂夏末到正式球場練習一次、於十月之廿五日午前八時將隊員參雜分爲甲乙二隊前到第一中學校球場作一度正式練習、茲記該次比賽成績如左、

甲隊　審判 趙忠忱　記錄 曹泰昌

位置及隊員	投中	罰中	犯規	得分
右鋒陶子明	二	一	〇	五
左鋒劉占林	三	〇	一	六
中鋒陶云甫	三	二	一	八
右衛關凱林	一	三	二	五
左衛于生林	〇	一	三	三
合計	九	七	七	二五

乙隊

位置及隊員	投中	罰中	犯規	得分
右鋒薛連城	二	〇	三	四
左鋒李鳳舞	三	〇	二	六
中鋒王桐文	二	一	〇	五
右衛李樹德	〇	〇	一	〇
左衛楊春茂	一	一	二	三
合計	八	二	八	一八

甲隊上半時十四分下半時十一分
乙隊上半時九分下半時九分

次於十一月廿二日午前八時復作二度之實地練習於伏見台第一中學校球場茲再錄於後、

審判 楊堂慶　記錄 李樹德

甲隊

位置及隊員	投中	罰中	犯規	得分
右鋒陶子明	三	〇	一	六
左鋒劉占林	三	二	〇	八
中鋒陶雲甫	四	〇	〇	八
右衛關凱林	一	一	一	三
左衛于生林	一	〇	二	二
合計	一二	三	四	二七

乙隊

位置及隊員	投中	罰中	犯規	得分
右鋒薛連城	二	〇	二	四
左鋒李鳳舞	三	一	二	七
中鋒王桐文	二	〇	〇	五
右衛趙忠忱	〇	一	〇	一
左衛楊春茂	〇	一	二	一
合計	七	三	六	一七

甲隊上半時十八分下半時九分
乙隊上半時十一分下半時六分

綜觀右記得知雙方之實力伯仲、點數亦無大差、四局爭執之焦點、即在最末局最劇烈、各隊員均以決勝關頭掛在胸懷一戰乙隊傳球時有失策致使甲隊乘攻之機會多而乙隊之守衛亦復嚴厲、大有使甲隊不得逞雖之機、而甲隊之連絡尙未一致、故得分薄上記錄未增、第二戰所得之成績非常佳稱、即甲隊侵人犯規之減少是也、而技術犯規亦復大差、並又連絡得法後衛防守亦嚴、故得最終之勝利、乙隊之員稍有更動、而實力則亦較上次陣法堅固、並技術進步頗速、惟其隊員中有一二人思獨自建功勞者致全隊之合作力大受影響此蓋致敗之大原因也、將來指導有人想本籃球隊定能蒸々日上可預卜也、

三、乒乓部

乒乓部成立於客歲之秋、爾時撞於是技者只編輯部數人耳、次以嚴冬、戶外運動依次停止、即足球亦爲雪而行封腳大吉、於是咸競々於戶內運動、而尤以乒乓爲最甚、而練習最熱者、則爲晚間常分組戰至午夜乒乃止、於是人才輩出、營業局之陶俊卿、薛連城、楊春茂、工廠之關凱林、于生麟、于治德、均堪與編輯部數人、一較高低、並及今年合本部員殆無一人不嗜此技、而蒸々日上者、唯雖有時々之非正式比試、終未作一度正式比賽、蓋亦因各部（編輯、營業、工廠）人數（出場人數）不等故也、次於本年秋十月二十五日、乃將本部人員、分爲甲乙兩組、無編輯營業工廠之分、每組七人、於是晚七時開賽、十一時有半始行完畢、總結局之點數、爲九（甲組）對八（乙組）個人成績以楊春茂、薛連城、王書先、陶俊卿、關凱林爲最、茲將當晚甲乙兩組人員列左、

甲組	乙組
楊春茂	關凱林
王維元	陶俊卿
薛連城	劉占林
王書先	于生林
趙恂九	于尊五
李樹德	李鳳五
李鳳樓	劉兆家

嗣後雖未舉行分組比試、但每晚乒乓桌前、均呈圍桌會議（侯接場也）之現象、語云熟能生巧、向者自稱常勝組之編輯幾人、眼時竟亦常丟脫褲（全負）之醜矣、

統觀以上各部人員、全以足球隊員爲基本部員、蓋人員本來無幾、同時皆好活動、故個人均不僅以嗜一項而意足也、此外尙有擬組織一競技部、蓋本俱樂部員如關凱林之百米、二百米、跳高、李樹德之四百米、王書先之砲丸圓板、跳遠姜興東之撐杆跳、平日練習均有相當成績、將來得暇益練不息均非易材也、

又本俱樂部之組織概略、已如前述惟惱於經費與時間故年來僅有如是之成績、若經費充足、隊球陸上部均在成立之例時間有暇則球類斷不能與友隊僅作三二度之練習、惟吾人旣知體育之不可不講、故願先鍛鍊自己次及團體、將來個個練成鐵漢、具有健全精神服務社會不成功云乎哉（一笑、）

謹賀新年

公主嶺華商組合會會長　徐會一

公主嶺　泰和順　經理 徐會一　電話一三五 一四〇 一一八番

公主嶺　廣成棧　經理 張鳳翔　電話七三 二〇四番

公主嶺　永衡達　經理 耿化亭　電話一四一 七二一番

懷德縣自治指導委員會　指導委員　谷戶通滋・西川清兵・木寺繁榮・小島龍條

懷德縣自治執行委員會委員長　馬春田

懷德縣自治執行騎兵保安游擊隊大隊長　趙明九

公主嶺　復勝棧　經理 王興周　電話一四六 一八〇 一一二番

公主嶺　瑞升昌　主任 荆瑞五　電話一〇五番

公主嶺　泰和豐油坊　經理 曹步樓　電話六七九 七十番

公主嶺　東永盛　經理 史佐才　電話一六八 一二九番

公主嶺　復盛東厚　經理 劉芳圃　電話二三三 八〇九 一八九 二八七番

公主嶺　同聚祥　經理 蔡祝三　電話一四四番

公主嶺　廣誠永德記　經理 李向辰　電話八二三

公主嶺　泰和順裕記　經理 李雅齋　電話八四六

公主嶺　福生隆　經理 馬尊五　電話八二八 八七七番

公主嶺附屬地商務會　總理 張鳳翔　協理 荆瑞五　電話一七八

公主嶺商務會主席　程志遠

公主嶺　同義隆　經理 趙俊臣　電話二五八 一一三番

公主嶺　魁記當　主人 袁金魁

懷德縣自治執行委員會 公主嶺第七分局長　劉壽山

公主嶺懷德縣自治執行委員會 總務處長兼商團總長　陳蔭亭

懷德縣自治執行委員會外交辦事員 公主嶺地方治安維持分會交際股辦事員 兼懷德縣稅捐局外交辦事員　黃德發

梨樹縣郭家店財務局分處主任　車輔廷

梨樹縣郭家店稅捐分局主任　韓容庵

梨樹縣郭家店稅捐北山分局主任　張岐蔚

梨樹縣郭家店稅捐南山分局主任　許效伯

公主嶺泰東日報分社長　童國風

郭家店商務會主席　劉玉蒲

郭家店地方委員　張雲程

郭家店 地方委員 地方區委員 商會常委員 福興東經理 福興源商店監理　桑瑞曾 再拜

郭家店 商務會監查委員 福源東糧棧代理店經理　張首英　日長電話四十三番

郭家店福聚衡糧棧經理　張玉衡　日長電話三十番

郭家店永發糧棧經理　劉雅齋　電話九番

范家屯　德濟成　經理 解玉成

懷德縣公安第七分局長　張耀東

范家屯谷家屯分所主任　富夔珊

范家屯鐵道口分所主任　楊組衡

謹賀新年

▲旅順▼

福興泉 燒鍋錢莊
主人 劉漢瀛
電話五六九番

全盛興商 糧業 雜貨
主人 王志厚
電話五一四番
電報掛號〇三五六

天德長商 雜貨
主人 王惠臣
普通寺町一番四
電話四四四番

宏記綢緞莊
春葉町二五番地
電話三一八番
主人 王守宏
宏記精米工廠
柳町六番地
電話六六一番
主人 王守宏
經理 趙寶齋

華商公議會
正會長 潘修海
副會長 孫兆安

德泰百貨店
敦賀町十一番
主人 歐陽鵬
電話二四四番

叢政門
蓬萊義氏私立小學校
校長現寓柳町八番地

福增盛 雜貨代理客棧
朝顏町十一番地
主人 張欽堂
長電話三八七番

玉合湧茂記 綢緞布疋 棉紗染織商
旅順水師營西街十四番地
主人 呂維東

旅順 中華基督教青年會 同人

盛興自動車公司
主人 林壽先
電話二三七番

共和自動車運送店
本店旅順東町十二番地（電話六五三番）
主人 劉兆富
支店大連奧町八六番地
電話七九六三番

德聚樓
主人 羅福厚
朝顏町七番地ノ五

同順興 吳服店 錢業部
主人 李元義
電話一五二 三八九 七五〇番

天發順汽船

玉興公司
主人 張玉署
電話六六五番

西順成商 雜貨
主人 宋運棣
電話三二二番

永源盛商店 雜貨 烟草
主人 王鳳亮
電話二四五番

文玉德油坊
永玉德雜貨
主人 楊韓五
電話五一七 一一七番

蕭常盛
山頭會事務所會長
字茂堂

同盛興 山珍海味金物商店 雜貨鮮魚磁器發行
旅順新市場町十二番地
主人 吳志先
電話一三一番

日陞靴店
旅順明治町四六
主人 叢殿儉
電話一八八番

泰成興 木舖黃酒 自造商店
山頭會山頭村
主人 戴長惠
字恩普

水師營會事務所
會長 喬德義

李克明

長盛公司
朝日町二丁目一番
電話五一二番

天生利 自轉車並修理店
主人 任玉生

來福祥 自轉車並修理店
主人 柳忠銘

裕盛興 艦船用達 雜貨商店
主人 車從發
電話三五三番

質屋組合

泰興茂
主人 呂鍾東
電話四二一番

德運祥 販賣牛豚肉商
主人 王本仁 字壽山
旅順市東町七番地

源順隆 金物商
主人 李長順
電話四四五番

藥業組合
正副組合長 王實舟 陳洪山

寶裕祥
主人 蘇元恭
忠海町十番地

泰豐樓 飯店
主人 于壽山
電話二七九番

天和盛 錢莊
主人 王子文
旅順新市場町一番
長電話五六三

中國黃酒同業製造組合

天德公司
主人 宮明德
電話二六四番

旅順會屯 金融組合
理事 中地小平

永茂園 飲食店
支店 永和茂 永茂錢舖
主人 戴長因

婁和晴

祥泰東 錢莊
主人 蕭樹梓
電話四五二 六三二番

昕昌號 雜貨商
主任 呂榮堂
電話一二七

北洋印刷局 鉛石兩版 活版
主人 劉鴻禧
呼出電話三二二番

三盛工局
主人 張積山
方家屯會張家屯

同盛和 錢莊
主任 甯品三
新市場町十二ノ七
長電話三九六 五七三

泰記錢莊
經理 王景山
電話五六二番

慶順德 雜貨商
主人 魯樂軒
電話五七四番

奎香樓
主人 孟奎三
池月町九番地

旅順市遊廓

七號	組合長	趙存心
九號	評議員	張茂齋
廿五號	同	蘇萬舉
十號	同	孫靜波
十四號	同	蘇啓有
廿六號	同	楊桂文
廿號	同	馬玉山
三號	主人	吳振邦
十七號	同	馬蓮蒲
廿二號	同	王慶義
十八號	同	姜孫氏
卅號	同	侯雅卿
廿九號	同	王金喜

▲三十里堡▼

商務會
三十里堡驛前
會長 林寶亭
副會長 張香亭

孫華堂
三十里堡會會長
同會吏員

范子民
石河驛會會長
同會吏員

于鏞亭
老爺廟會會長
同會吏員

袁子良
西道河子會會長
同會吏員

果樹組合
三十里堡驛前
組合長 野田斧吉
副組合長 林寶亭

三十里堡驛前
電燈公司 興順和
主人 張傑卿

三十里堡驛前
藥業商 志義成藥房
經理 孫曜光

三十里堡驛前
皮貨商 德盛福
主人 朱德芳

三十里堡驛前
特產代理店 潤興油坊
主人 姜鴻程

三十里堡驛前
雜貨代理店 日茂公司 震記
主人 張相斌

三十里堡驛前
雜貨商 天興德
主人 周鵬九

三十里堡第一普通學堂
堂長 吳伯全

三十里堡驛前
素香堂
主人 張素香

三十里堡驛前
藥品業 天順東
主人 于恩浦

三十里堡驛前
雜貨商 德誠和
主人 于際九

三十里堡驛前
雜貨商 德盛興
主人 張香亭
電話十番

三十里堡驛前
綢緞莊 萬雲祥
主人 周雲奇

三十里堡驛前
雜貨商 大成德
主人 張廣大

三十里堡驛前
潤興當
主人 姜惠臣

三十里堡驛前
質屋營業 德盛當
主人 關善堂

三十里堡驛前
飲食店 共和樓
主任 吳子和
經理 鍾金山

三十里堡驛前
飲食店 雲增福
主人 金雲光

三十里堡驛前
黃酒業 同樂居
主人 白文秀